Христианская газета | 6+ №4 (64) | 2020

ВЕРИШЬ ЛИ ТЫ?

Господь сказал: «Слушающий слово Моё и верующий в Пославшего Меня имеет жизнь вечную».
Евангелие от Иоанна 5, 24

С праздником Святой Троицы!

Дорогие наши читатели! Мы от всего сердца поздравляем вас с праздником Святой Троицы! И чтобы мы в житейской суете и заботах не прошли мимо этого важного события, давайте вместе подумаем: нужны ли нам праздники? Вопрос может показаться не просто риторическим, а даже неуместным. Но иногда в нашей жизни происходят события, которые лишают радости и надежды. «Какое уж тут торжество», – скажет озабоченный и опечаленный человек. Однако если мы подумаем о сущности христианских праздников, то обнаружим, что они могут принести большую пользу и утешение, особенно в трудное для нас время.

Для чего существуют праздники? В старославянском языке часто употреблялось слово «праздынъ». Оно имело значение выходного дня. «Есть день, “порожний” от работ, ничем не заполненный, кроме отдыха» (Этимологический словарь Л. В. Успенского).

Стр. 2 →

О важном в стихах

Дух Святой

Ты со мной от юности моей,
Ты Наставник жизни, Ты Хранитель,
Утешитель посреди скорбей,
Дух Святой, Ты мой Путеводитель.

В мире, где повсюду ночи мрак
И бушует ураган неверья,
Дух Святой, Ты яркий мой маяк,
В этом свете вижу в небо двери.

Ты – источник силы неземной,
Ты даёшь в борьбе с грехом победу.
Как прекрасно, если Ты со мной,
Не страшны мне никакие беды.

Дух Святой, Ты для души бальзам,
Ты Родник воды живой, чудесной,
Наполняющий сердечный храм
Полнотой любви святой, небесной.

Бог Отец, Бог Сын, Бог Дух Святой –
Триединый Образ совершенный,
Дай сиять Твоей мне красотой
Вечной, несравненной и нетленной.

Светлана Ляшевич

***

А вы знакомы с Тем, Кто утешает
С особой теплотой, не так, как люди,
Кто вечным светом неба освещает
Все тёмные места житейских будней?

Вы знаете Того, с Кем безопасно
Идти по неизведанным маршрутам?
С Кем видишь цель пути предельно ясно,
С Кем дороги общения минуты?..

Он – Дух Святой, спасающий от смерти,
Наставник мой и главный Вдохновитель.
Желаю, чтоб сегодня в вашем сердце
Он сотворил священную обитель.

Александр Щеглов

Куда пойду от Духа Твоего?

Если бы люди больше знали о Боге и были внимательнее, то каждый бы заметил, что Господь вразумляет…

стр. 3

О чём напоминает праздник Троицы?

«Троица» – это слово побуждает к серьёзным размышлениям и напоминает об очень важных личностях.

стр. 6

Почему бы не уничтожить всё зло на земле?

Данная идея не нова, её рассматривали философы, учёные, писатели…

стр. 9

С праздником Святой Троицы!

← Стр. 1

«День, не занятый делами, свободный от работы» (Этимологический словарь Н. М. Шанского). Именно благодаря старинному и уже всеми забытому слову «праздынъ» появилась его более современная форма – «праздник». Однако в упомянутых определениях явно чего-то недостаёт. Ведь чаще всего праздники напоминают о каких-то важных событиях и истинах. Эта особенность подмечена в словаре В. Даля: «покидать работу и отдыхать, по обычаю, *в день памяти кого или чего*».

Священное Писание неоднократно говорит нам о необходимости помнить о Боге. *«И помни Создателя твоего» (Екклесиаста 12, 1). «Помни Господа Иисуса Христа» (2 Тимофею 2, 8).* Помнить нашего Творца, Вседержителя и Спасителя, Его волю и Его деяния – вот главное назначение христианских праздников.

События, которые положили основание праздника

Когда Христос находился на земле, Его часто сопровождали толпы народа. *«Много было приходящих и отходящих» (Марка 6, 31).* Люди видели в Иисусе Учителя и Пророка, но более глубокая истина в то время была открыта немногим. *«Иисус спрашивал учеников Своих: за кого люди почитают Меня, Сына Человеческого? Они сказали: одни за Иоанна Крестителя, другие за Илию, а иные за Иеремию, или за одного из пророков. Он говорит им: а вы за кого почитаете Меня? Симон же Пётр, отвечая, сказал: Ты – Христос, Сын Бога Живого. Тогда Иисус сказал ему в ответ: блажен ты, Симон, сын Ионин, потому что не плоть и кровь открыли тебе это, но Отец Мой, Сущий на небесах» (Матфея 16, 13–17).*

Утверждение, что Иисус имеет Божественную природу приводило в ярость религиозных лидеров того времени: *«Тут опять Иудеи схватили каменья, чтобы побить Его. Иисус отвечал им: много добрых дел показал Я вам от Отца Моего; за которое из них хотите побить Меня камнями? Иудеи сказали Ему в ответ: не за доброе дело хотим побить Тебя камнями, но за богохульство и за то, что Ты, будучи человек,* ***делаешь Себя Богом****» (Иоанна 10, 31–33).* Иудеев можно понять – они монотеисты и твёрдо знают, что Бог един. Но разве Господь не давал им более полное откровение о Своей сущности? Уже в первой книге Библии Бог говорит: *«****Сотворим*** *человека по образу* ***Нашему****, по подобию* ***Нашему****» (Бытие 1, 26).* Глагол во множественном числе «сотворим», а также дважды повторяющееся местоимение во множественном числе дают возможность внимательному читателю задуматься над удивительной сущностью Бога. Проливали свет на тайну Божественной природы и другие тексты Ветхого завета: Бытие 3, 22; 11, 7; Исаии 6, 8; Псалтирь 44, 7-8; 109, 1. Эти и другие места Священного Писания должны были приготовить к пониманию более полного откровения, которое принёс Божий Сын.

Помнить нашего Творца, Вседержителя и Спасителя, Его волю и Его деяния – вот главное назначение христианских праздников.

К сожалению, для религиозных лидеров остался незамеченным ещё один важный урок, который они могли бы усвоить во время крещения Иисуса. *«И, крестившись, Иисус тотчас вышел из воды, – и се, отверзлись Ему небеса, и увидел [Иоанн] Духа Божия, Который сходил, как голубь, и ниспускался на Него. И се, глас с небес глаголющий: Сей есть Сын Мой возлюбленный, в Котором Моё благоволение» (Матфея 3, 16–17).* Одновременные действия всех трёх лиц единого Бога были очевидны, но замечены и поняты далеко не всеми. Между тем Христос продолжает открывать великую и таинственную сущность триединого Бога. Он постоянно подчёркивает Свою неразрывную связь с Небесным Отцом, а незадолго до завершения Своего земного поприща Иисус начинает говорить ещё об одной удивительной личности.

Обетование о сошествии Духа Святого

Христос готовит Своих последователей к предстоящим событиям. *«Иисус начал открывать ученикам Своим, что Ему должно идти в Иерусалим и много пострадать от старейшин и первосвященников и книжников, и быть убиту, и в третий день воскреснуть» (Матфея 16, 21).* Божий Сын должен совершить крестный подвиг, заплатить за грехи людей и вернуться туда, откуда пришёл. *«Я исшёл от Отца и пришёл в мир; и опять оставляю мир и иду к Отцу» (Иоанна 16, 28).* Ученики опечалены, но Господь даёт им замечательное обетование: *«Я истину говорю вам: лучше для вас, чтобы Я пошёл; ибо, если Я не пойду, Утешитель не приидет к вам; а если пойду, то пошлю Его к вам» (Иоанна 16, 7).*

Как ни готовил Христос Своих друзей к этим событиям, понять и поверить в Его обещания ученикам было сложно. *«Ещё многое имею сказать вам; но вы теперь не можете вместить. Когда же приидет Он, Дух истины, то наставит вас на всякую истину» (Иоанна 16, 12–13).* И вот Христос распят, а Его последователи в страхе и растеряны.

Пятидесятница – день великих событий

Исполнилось предсказанное Христом. В иудейский праздник Пасхи Он отдаёт Свою жизнь для спасения мира, а в третий день, победив смерть и ад, восстаёт из гроба. На пятидесятый день после Пасхи происходят события, обещанные Иисусом ученикам. *«При наступлении дня Пятидесятницы все они были единодушно вместе. И внезапно сделался шум с неба, как бы от несущегося сильного ветра, и наполнил весь дом, где они находились. И явились им разделяющиеся языки, как бы огненные, и почили по одному на каждом из них. И исполнились все Духа Святого, и начали говорить на иных языках, как Дух давал им провещевать» (Деяния 2, 1–4).* Апостолы получают удивительный дар провозглашать о победе Христа на разных языках. Кроме того, из робких и смущённых людей они превращаются в бесстрашных и вдохновенных свидетелей. Как можно объяснить эту разительную перемену? *«Вы примете силу, когда сойдёт на вас Дух Святой; и будете Мне свидетелями в Иерусалиме и во всей Иудее и Самарии и даже до края земли» (Деяния 1, 8).* Сила Святого Духа была столь велика, что за несколько дней через проповедь апостолов тысячи людей покорились вере. Благая весть о воскресении Христа и о спасении от вечной гибели для всех верующих в Него распространялась всё шире, пока не охватила всю Римскую империю. Ни угрозы, ни жесточайшие преследования не могли остановить это славное шествие Евангелия.

Стр. 4 →

Куда пойду от Духа Твоего?

– Дедушка, ты нам расскажешь какую-нибудь историю? – спросил Серёжа, дорисовывая своё очередное произведение. – Сегодня ведь ты нас спать будешь укладывать? – добавил он.

Николай Николаевич улыбнулся. Он любил проводить время с внуками.

– Хорошо, – сказал дедушка, – только уговор – вы с Мариночкой расскажете мне, что недавно выучили из Библии.

– Мама с нами учит псалмы, – раздался голос Марины. – Пусть Серёжа расскажет двадцать второй псалом, а я – сто тридцать восьмой. Только я его ещё учу и не весь знаю.

– *Господь – Пастырь мой; я ни в чём не буду нуждаться...* – бодро начал внук и без запинки рассказал псалом.

Николай Николаевич похвалил его, с любовью посмотрел на внучку, и через секунду зазвучал её приятный, чистый голос:

– *Господи! Ты испытал меня и знаешь. Ты знаешь, когда я сажусь и когда встаю; Ты разумеешь помышления мои издали. Иду ли я, отдыхаю ли – Ты окружаешь меня, и все пути мои известны Тебе. Ещё нет слова на языке моём, – Ты, Господи, уже знаешь его совершенно,* – Марина, как обычно, читала выразительно и проникновенно: – *Куда пойду от Духа Твоего, и от лица Твоего куда убегу? Взойду ли на небо – Ты там; сойду ли в преисподнюю – и там Ты. Возьму ли крылья зари и переселюсь на край моря, – и там рука Твоя поведёт меня, и удержит меня десница Твоя...*

– Пока всё, – улыбнулась внучка. – Там ещё много стихов.

– *Куда пойду от Духа Твоего, и от лица Твоего куда убегу... Рука Твоя поведёт меня, и удержит меня десница Твоя,* – повторил Николай Николаевич. – Я тоже очень люблю этот псалом... Ну что, – обняв Серёжу и Марину, сказал дедушка: – теперь моя очередь?

За окном сгустились сумерки, и в комнате от этого становилось ещё уютнее. Дети совсем притихли, и даже стало слышно, как тикают настенные часы.

– Это было давно. Жили-были два брата. Одного из них звали Владик, а другого – Коля. Так сложилось, что воспитывала их бабушка. Она была уже пожилая, и ей трудно было углядеть за внуками. К тому же они были не очень-то и послушными. Была у братьев компания друзей – таких же ребят, которые много времени проводили на улице. Ох и любили они проказничать. То на тропинках, где ходят люди, проволоку натянут, то ещё какой капкан придумают. Идут люди, спотыкаются. А ребятам весело. Много у них было сомнительных развлечений. То с самострелами по лесу бегают – в войну играют, то из рогаток стреляют.

Часто эта компания жгла в лесу костры. Иногда находили свинец и в банках его плавили, а потом выливали из блестящего металла причудливые фигурки. А иногда кто-то из ребят доставал настоящие патроны. Их бросали в огонь, а сами прятались за деревьями.

– Вот это здорово! – воскликнул Серёжа. – А нам папа и мама никуда не разрешают одним ходить.

– А ты, Серёженька, не завидуй, – сказал дедушка. – То, что мальчики так проводили время, – это очень плохо. И даже Сам Бог их останавливал и наказывал.

– Почему плохо? – удивился Серёжа.

– Как наказывал? – заглядывая в глаза дедушке, спросила Марина.

– Очень плохо, – продолжал дедушка, крепко обнимая внуков, – потому что при таком образе жизни совсем недалеко до беды. Разведут ребята костёр, видят: кто-то из взрослых идёт. Знают, что могут уши надрать за такие дела, и убегают. А ведь может пожар произойти. А патроны... Это только Бог, по милости Своей, хранил, что не покалечило и не убило никого.

– Дедушка, а как Бог наказал мальчиков? – снова спросила Марина.

Стр. 4 →

Внимательно посмотри и найди 10 отличий

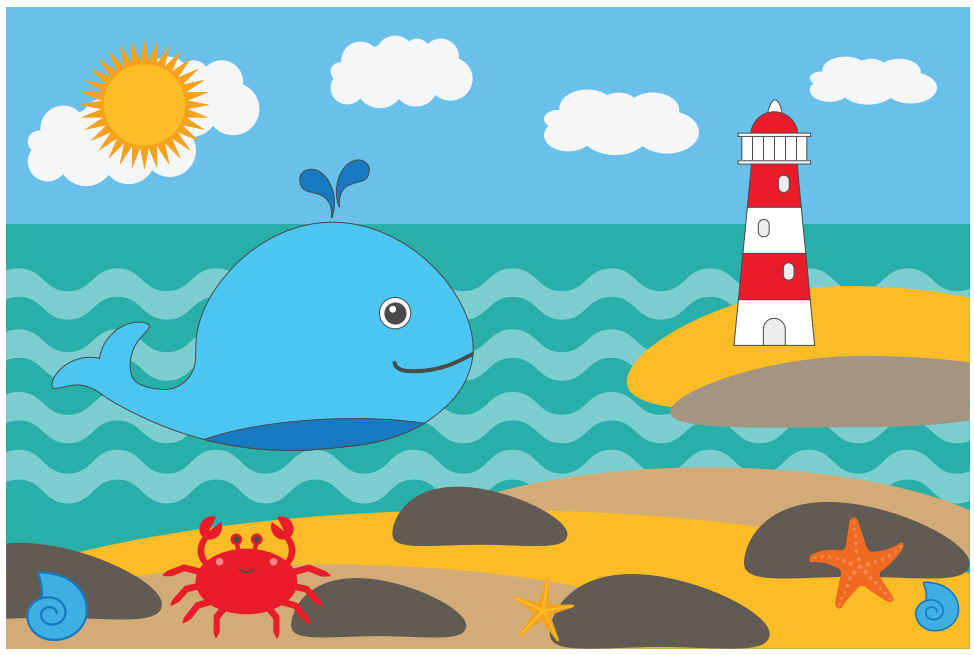

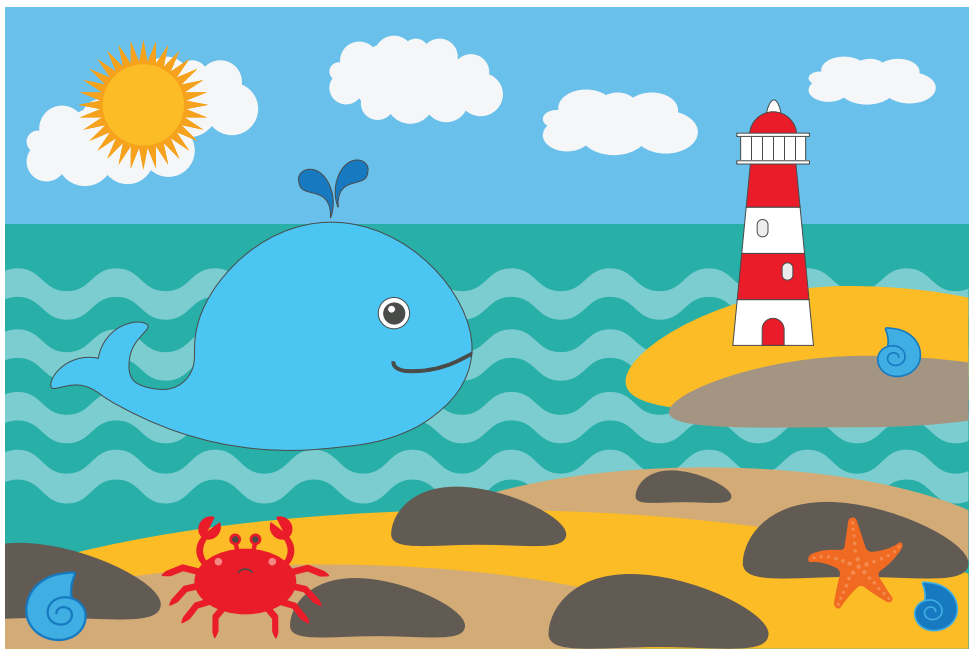

Разве не знаете, что вы храм Божий, и Дух Божий живёт в вас? | *1 Коринфянам 3, 16*

Куда пойду от Духа Твоего?

← Стр. 3

– Один раз, когда ребята разожгли костёр и наблюдали, как причудливо танцуют яркие языки пламени, вдруг один из них крикнул: «Владька, бабушка!»

Какими «великими конспираторами» ни были наши герои, но в тот день бабушка чуть их не поймала. Мальчики увидели её издалека. Можно было убежать незамеченными, но у них больше не было спичек, а с костром было связано столько планов! Старший скомандовал: «Бери палку с углями». Колька выхватил из огня одну из толстых веток, и друзья помчались в чащу леса. Когда ребята были уже в безопасности, Коля неожиданно запнулся, полетел на землю и тут же закричал от боли. Вскочив, он увидел, что большой тлеющий уголь прилип к руке.

– Он сильно обжёг руку? Дедушка, остановил их Бог? – наперебой спрашивали дети.

– Да, ожог был очень сильный. И рука у Коли болела долго... Остановил ли их Бог? – повторил вопрос Николай Николаевич. – Да, но это заняло немало времени. К сожалению, не знали эти ребята о Боге и не думали, что Он останавливает их на опасных путях. Очень жаль, что никто с ними тогда не читал Библию и не учил псалмы.

Дедушка вздохнул и продолжил:

– Если бы люди больше знали о Боге и были внимательнее, то каждый бы заметил, что Господь вразумляет, останавливает. Он ведь всё видит, Он всегда рядом. Помнишь, Мариночка, как в нашем псалме сказано: *«Сзади и спереди Ты объемлешь меня, и полагаешь на мне руку Твою... Куда пойду от Духа Твоего, и от лица Твоего куда убегу?»*

В тёплых, уютных кроватках засыпали дети. Каждого из них нежно гладила большая рука, на которой можно было заметить давний, еле приметный шрам.

■ **М. П. Прудовский**

О важном в стихах

Вразумлю тебя, наставлю тебя на путь, по которому тебе идти; буду руководить тебя, око Моё над тобою.
Псалом 31, 8

Ты объемлешь меня

Ты объемлешь меня позади, впереди
И берёшь жизнь мою в Свои руки.
Исцеляешь любя, охраняешь в пути,
Удаляешь все скорби и муки.

Я в объятьях Твоих обретаю покой,
Как в ковчеге от бури и страха.
Ты спасаешь меня, Иисус Всеблагой,
Возрождаешь из пепла и праха.

Благодарностью полны уста и душа,
И ликует во мне моя сущность:
Я Иисусом любима! Христом спасена!
Ведь во мне Дух Его Вечносущий!

Валентина Охицинская

Дух Святой

Он нежен, словно ветра дуновение,
Он безошибочен в Своих советах.
Дарует жизнь Своим прикосновеньем
Дух Божий, Дух Святой,
Посланник неба.

Я без Него как будто бездыханен,
А ведь когда-то жил, Его не зная...
О Нём пытаясь говорить стихами,
Слов недостаток снова ощущаю.

И лишь одно в душе горит желанье:
Познать Его величье хоть отчасти.
Дух Божий! Ощущать Твоё касанье
И быть Тобой водимым – это счастье!

Анастасия Денисова

С праздником Святой Троицы!

← Стр. 2

Итак, в день Пятидесятницы открылся и с непреодолимой силой начал действовать благословенный Дух Святой. В этот момент родилась Церковь, которая состояла из людей, чьи сердца преобразил Божественный Утешитель. Именно о тех, кто уверовал во Христа и исполнился Духа Святого, Господь Иисус изрёк великое обетование: *«Я создам Церковь Мою, и врата ада не одолеют её» (Матфея 16, 18)*.

Минуло две тысячи лет

С тех пор прошло две тысячи лет. Забыт могущественный кесарь, перед которым заискивали иудейские первосвященники. Едва ли кто-то вспомнил бы и Пилата, если бы евангелисты не посчитали нужным упомянуть его имя. Но во всех уголках мира помнят и празднуют великие события Пятидесятницы.

Ранее мы говорили о том, что христианские праздники несут в себе напоминание о важных истинах и глубокое утешение, способное дать мир сердцу даже в самых трудных обстоятельствах. А нужно признать, что мы живём в весьма непростое время. И кто знает, не подходим ли мы к периоду, о котором говорит Писание: *«И будут знамения в солнце и луне и звёздах, а на земле уныние народов и недоумение» (Луки 21, 25)*? В чём же причина? Разве не сошёл на землю благословенный Утешитель, чтобы совершать спасительную работу в сердцах бедных грешников? О, если бы все люди откликнулись на Его нежный голос! Но что говорит Слово Божье? *«В последние дни наступят времена тяжкие. Ибо люди будут самолюбивы, сребролюбивы, горды, надменны, злоречивы, родителям непокорны, неблагодарны, нечестивы, недружелюбны, непримирительны, клеветники, невоздержны, жестоки, не любящие добра, предатели, наглы, напыщенны, более сластолюбивы, нежели боголюбивы, имеющие вид благочестия, силы же его отрёкшиеся» (2 Тимофея 3, 1)*. *«Ибо открывается гнев Божий с неба на всякое нечестие и неправду человеков, подавляющих истину неправдою» (Римлянам 1, 18)*. Важно обратить внимание, что причина тяжести последнего времени – отступление людей от Бога, противление Всевышнему, непокорность Духу Святому.

Дорогой друг, быть может, ты чувствуешь себя одиноким и разбитым. Позволь напомнить тебе слова Спасителя мира: *«Придите ко Мне все труждающиеся и обременённые, и Я успокою вас» (Матфея 11, 28)*. Ты убеждён, что слишком грешен и недостоин Божьей милости? Обрати внимание на слово *«все»*. Господь приглашает каждого. Бог кажется тебе далёким и недостижимым? Послушай, что Он говорит: *«Не оставлю вас сиротами; приду к вам» (Иоанна 14, 18)*. Праздник Троицы ещё раз напоминает нам о том, как Господь исполняет Своё обетование: *«Когда же приидет Он, Дух истины, то наставит вас на всякую истину: ибо не от Себя говорить будет, но будет говорить, что услышит, и будущее возвестит вам. Он прославит Меня, потому что от Моего возьмёт и возвестит вам» (Иоанна 16, 13–14)*. Дух Святой указывает на Иисуса, потому что *«нет другого имени под небом, данного человекам, которым надлежало бы нам спастись» (Деяния 4, 11)*. Миллионы одиноких и разочарованных перестали ощущать себя сиротами, когда нашли спасение во Христе. Бесчисленное количество людей обрели мир в сердце и надежду на прекрасную будущность. Потому как «тяжкие времена» – не конец, а преддверие славной вечности для всех, возложивших своё упование на Бога.

■ **Э. П. Сергеев**

Если Бог благ, то почему в мире так много зла?

Мы живём в мире, полном страданий и зла. Складывается парадоксальная ситуация – все люди говорят о мире и любви; в школах, в СМИ и на самом высоком политическом уровне утверждаются идеи всеобщего равенства, взаимоуважения, высокой нравственности, а по факту мы наблюдаем болезни, войны, преступность и разногласия. Почему? Многие соотносят происходящее с Богом. Нередко приходится слышать вопрос: «Если Бог есть, то почему происходит всё это?»

Чтобы ответить на этот довольно сложный вопрос, нужно обратиться к источнику всех знаний – Библии. К сожалению, люди, мало или совсем не читающие Библию, имеют искажённое понимание Бога и Его отношения к людям. Он представляется им как некий тиран, который за малейшее нарушение своих законов посылает на землю различные бедствия. Процитируем запись в блоге одного человека: «Вот Бог требует, чтобы мы покаялись и служили Ему, и Он нам за это даст какие-то блага. А что, если я не хочу Ему служить? Пусть просто оставит меня в покое. Я не прошу от Него ничего, я просто хочу нормально жить».

В сознании людей, мыслящих подобным образом, рисуется примерно такая картина: есть мир, более или менее хороший, и человек живёт в нём тоже более или менее хорошо в своё удовольствие. Это происходит до тех пор, пока к нему не обратится Бог со словами: «Ты должен сделать вот то и вот это, а если не сделаешь – Я тебя накажу». По этой причине человеку приходится выполнять массу религиозных требований, которые ущемляют свободу и направлены на то, чтобы защитить его от Божьего гнева. Тем же, кто особенно ревнует об исполнении Его законов, Он в конце жизни дарит рай.

Давайте представим себе другой пример. Некий человек едет по дороге, заканчивающейся пропастью, о чём он не знает. Зато это известно другу, который пытается спасти его от верной гибели. Он выходит на дорогу, останавливает автомобиль и пытается указать ему на опасность путешествия, но тот не верит. Друг умоляет, упрашивает свернуть, но в ответ слышит только скептический смех. В итоге дело заканчивается трагедией.

Чем отличаются эти две истории? В первой представлено общество, которому не грозит никакая опасность, оно может жить счастливо само по себе, а Бог ему только мешает. Но это совершенно не соответствует действительности... Человечество, подобное машине из второй истории, глубоко поражено самообольщением и движется к трагическому финалу. Вся проблема в том, что оно не верит в это и Божьи повеления воспринимает как помеху. А ведь именно они являются мерами исправления и исцеления человека, направляющими его от пути смерти к поистине счастливой жизни.

Итак, отвечая на вопрос, поставленный в начале статьи, хочется подчеркнуть постулат – Бог не является причиной происходящего в мире зла, в Его задачу не входит причинение человеку вреда. Напротив, Он всеми силами старается подарить ему благо. Апостол Иаков в своём послании выражает эту мысль таким образом: *«...Бог не искушается злом и Сам не искушает никого, но каждый искушается, увлекаясь и обольщаясь собственною похотью... Не обманывайтесь, братия мои возлюбленные. Всякое даяние доброе и всякий дар совершенный нисходит свыше, от Отца...» (глава 1, стихи 13–17).*

В Ветхом Завете о намерениях Бога по отношению к человеку хорошо сказал пророк Иеремия в своей книге: *«Ибо только Я знаю намерения, какие имею о вас, говорит Господь, намерения во благо, а не на зло, чтобы дать вам будущность и надежду» (глава 29, стих 11).* Если таково желание Бога, что же мешает Ему реализовать это на практике? Почему в мире так много зла? Что является его источником? Ответ очень прост – грех.

В большинстве словарей этому слову даётся следующее объяснение: «Грех – нарушение религиозных правил и предписаний». Это определение настолько однобоко, что ведёт к совершенно неправильным выводам. Слово «грех» означает «мимо цели», «действие, не приводящее к должному результату». Приведём простой пример. У некоего студента через три дня серьёзный экзамен по физике. Вместо того чтобы готовиться к нему, он всё это время читает книгу, к примеру, «Анну Каренину» Льва Толстого. Студент не просто развлекается, а увлечён полезной классикой. Итак, хорошо или плохо он поступает? Если рассматривать действия этого человека вне контекста его жизни и целей, то ничего плохого он не сделал, но физику сдаст на двойку. Почему? Потому что важно не только само действие, но и его целесообразность в данный момент времени. Он читал книгу, и это занятие (которое само по себе неплохо) было ошибкой (грехом), шагом, удалившим его от цели (сдачи экзамена по физике).

Подобная ситуация наблюдается и во всех других сферах жизни. Можно иметь добрые намерения и желания, прилагать старание, но не знать способы достижения намеченной цели. Поэтому вместо положительного результата человеку приходится наблюдать самые негативные последствия своих усилий. Ему очень важно прийти к пониманию, что всё знает один лишь Бог, Который может дать ему не только знание, но и силу поступать правильно.

Давайте вспомним ещё один пример. В интереснейшей книге Жюля Верна «Пятнадцатилетний капитан» приводится пример о негодном и злом человеке Негеро, который решил продать всех находившихся на борту «Пилигрима» людей, в рабство. Для этого ему нужно было увести корабль от намеченной цели и направить его к берегам Африки. Но как это сделать? Негеро придумал хитрый план. На корабле было два компаса. Он разбил один из них, а под второй положил кусок металла, изменивший показания. В результате, ориентируясь на данные испорченного компаса, корабль отклонился от курса.

Мы все хотим добра себе, нашим детям, всей стране, но у нас неверные понимания в вопросе достижения этого желания. Поэтому Бог и предлагает Свою помощь. Он очень любит человека и, создав его, поселил не где-нибудь, а в раю – в прекрасном месте на планете для счастливой жизни. Но человек решил, что он сам себе хозяин, и стал жить по-своему. В результате он лишился чудесного райского сада...

Человек пропитан грехом от темени головы до подошвы ног. Именно поэтому ему нужен Бог не время от времени, когда приходится решать тот или иной вопрос, а постоянно. Об этом сказал один из самых известных правителей прошлого – великий царь Давид: *«Всегда видел я пред собою Господа, ибо Он одесную меня; не поколеблюсь» (Псалом 15, 8).*

Но не только человек исполнен греха; всё его окружение, даже сама природа страдают от этого. Со временем греховное разложение проникает всё глубже и глубже. Это очень ярко видно на примере так называемых аутоиммунных заболеваний. Иммунитет – потрясающий по своей сложности защитный инструмент организма – в некоторых случаях даёт сбой: вместо того чтобы вести войну с инородными вредоносными элементами, он воспринимает за таковые клетки собственного организма и начинает с ними воевать. Это можно сравнить с тем, как если бы армия пошла войной против жителей собственной страны. Иммунная система делает всё правильно – борется с врагом,– но сами её действия приводят к смерти, так как она ошиблась в выборе врага.

Почему это происходит? Почему система духовной идентификации даёт сбой? Причина та же – глубокое отпадение мира от задуманного изначально Божественного плана. Творец устроил мир в полной гармонии, но грехопадение разрушило её и привело человечество к вражде с Ним. Вот почему в мире столько зла.

■ **Д. В. Самарин**

О чём напоминает праздник Троицы?

Перенимая друг у друга различные традиции, люди склонны всё меньше задумываться о самой сути события, которое легло в основание того или иного праздника.

Как правило, все люди любят праздники. Они вносят в нашу жизнь приятное разнообразие. Для кого-то являются своеобразными остановками, позволяющими перевести дух, подвести итоги, скорректировать планы. В современном мире праздников очень много. Какие-то проходят совершенно незамеченными, некоторые популярны на всех континентах.

Стоит обратить внимание, что, отмечая и каким-либо образом соблюдая христианские праздники, перенимая друг у друга различные традиции, люди склонны всё меньше задумываться о самой сути события, которое легло в основание того или иного торжества.

Сегодня мы обратим внимание на праздник, который получил название «Троица». Только одно это слово способно побудить к очень серьёзным размышлениям.

В древние времена пророк Осия обратился к Израильскому народу с грозным предостережением: *«Слушайте слово Господне, сыны Израилевы; ибо суд у Господа с жителями сей земли, потому что нет ни истины, ни милосердия, ни Богопознания на земле» (Осии 4, 1)*. Бог упрекает людей, что у них в пренебрежении то, что Он считает очень важным. В одном ряду перечислены: истина, милосердие и Богопознание. Без истины – всё поглотит ложь, без милосердия – всё утонет в жестокости. Все мы согласимся, что истина и милосердие очень важны. И мы знаем, что отстаивать их порою очень непросто. Обратите внимание, что в этом же ряду находится стремление познавать Бога. Насколько оно важно для нас? Готовы ли мы прикладывать какие-либо усилия, чтобы приобрести и сохранить то, что Бог считает важным? Так пусть же наши рассуждения будут небольшим шагом по направлению к Богопознанию.

Сегодня мы увидим, что праздник Троица напоминает нам о самых важных личностях. Кроме того, мы постараемся определить, почему эти напоминания имеют столь серьёзное значение для нас.

Отец – Бог

Вероятно, с самого дня Пятидесятницы, когда на апостолов сошёл Дух Святой, люди пытались понять и осмыслить парадоксальную идею о том, что Бог – это три личности.

Отец – это Бог. В этом ни у кого не было сомнения. Так называли Творца религиозные современники Христа: *«Мы... одного Отца имеем, Бога» (Иоанна 8, 41)*. Священное Писание многократно говорит о том, что Небесный Отец – Бог. *«Благословен Бог и Отец Господа нашего Иисуса Христа, благословивший нас во Христе всяким духовным благословением в небесах» (Ефесянам 1, 3)*. *«Благословен Бог и Отец Господа нашего Иисуса Христа, Отец милосердия и Бог всякого утешения» (2 Коринфянам 1, 3)*.

Какое же это имеет значение для нас? Пророк Малахия очень выразительно отвечает на этот вопрос: *«Сын чтит отца и раб – господина своего; если Я отец, то где почтение ко Мне? и если Я Господь, то где благоговение предо Мною?» (Малахии 1, 6)*.

Дорогие читатели, если праздник Троицы не напоминает нам о необходимости почтения к Отцу и благоговения перед Ним, то, без сомнения, мы упускаем самое важное.

Сын – Бог

Последователей Иисуса очень скоро начал волновать серьёзный вопрос: *«Они же в страхе и удивлении говорили друг другу: **кто же это**, что и ветрам повелевает и воде, и повинуются Ему?» (Луки 8, 28)*. Нашли ли ученики Христа ответ? Без сомнения. Когда Иисус сказал: *«Я и Отец – одно» (Иоанна 10, 30)*, религиозные фанатики быстро осознали серьёзность этого заявления, а потому схватили камни, чтобы побить Христа за богохульство. Но апостолы были другого мнения. Они понимали, что Иисус не просто хороший религиозный учитель и не только пророк. Пётр говорит: *«Ты – Христос, Сын Бога Живого» (Матфея 16, 16)*.

Увидев воскресшего Христа, Фома восклицает: *«Господь мой и Бог мой!» (Иоанна 20, 28)*. Исповедание Фомы очень важно. Во-первых, с ним согласился и его утвердил Сам Христос. Именно после этих слов Иисус сказал: *«Ты поверил, потому что увидел Меня; блаженны невидевшие и уверовавшие»*. Итак, на основании свидетельства Фомы, Господь подчеркнул важность веры и её благословенные последствия. Во-вторых, слова Фомы помещены в самой важной, кульминационной части Евангелия. Совсем рядом описана главная цель всей книги: *«Сие же написано, дабы вы уверовали, что Иисус есть Христос, Сын Божий, и, веруя, имели жизнь во имя Его» (Иоанна 20, 31)*. По мнению многих Богословов, главная цель Евангелия от Иоанна – показать Божественную природу Христа. Не удивительно, что уже с первых строк Иоанн вдохновенно и предельно ясно проливает свет на эту важнейшую доктрину: *«В начале было Слово, и Слово было у Бога, и Слово было Бог. Оно было в начале у Бога. Всё чрез Него начало быть, и без Него ничто не начало быть, что начало быть. В Нём была жизнь, и жизнь была свет человеков» (Иоанна 1, 1–4)*.

Двадцать три раза в Евангелии от Иоанна записаны слова Христа «Я есмь». В книге Исход написано, что именно так Господь открылся Моисею: *«Бог сказал Моисею: Я есмь Сущий» (Исход 3, 14)*. Вспомнив лишь некоторые высказывания Христа, мы увидим явное свидетельство Мессианской власти и Божественной природы Иисуса. *«Я есмь хлеб жизни»; «Я есмь свет миру»; «Я есмь воскресение и жизнь»; «Я есмь путь и истина и жизнь» (Иоанна 6, 35; 8, 12; 11, 25; 14, 6)*. Здесь уместно вспомнить поэтические строки:

«Я есмь путь и истина и жизнь!»
Кто провозгласить такое мог?
Без лукавства, гордости и лжи
Так сказать мог только кроткий Бог!

Итак, на основании многочисленных свидетельств Священного Писания мы без колебаний утверждаем: Сын – Бог.

Чтобы не остаться в абстрактных рассуждениях, но применить учение Библии к жизни, полезно вспомнить слова Божьего Сына – Иисуса Христа: *«Отец и не судит никого, но весь суд отдал Сыну, дабы все чтили Сына, как чтут Отца. Кто не чтит Сына, тот не чтит и Отца, пославшего Его» (Иоанна 5, 23)*. Праздник Троицы напоминает нам о необходимости должного отношения к Сыну, ибо Он – Бог.

Дух Святой – Бог

В начале статьи мы говорили о том, что Господь на один уровень поставил истину, милосердие и Богопознание. Подобным образом поступил Христос, когда дал повеление апостолам: *«Итак идите, научите все народы, крестя их во имя Отца и Сына и Святого Духа» (Матфея 28, 19)*. Впоследствии это повеление будет названо «великим поручением». На протяжении двух тысяч лет при крещении миллионы раз провозглашалось имя единого Бога – Отца и Сына и Святого Духа. Мы не можем ничего убрать из этого имени. Мы не можем заменить Кого-либо в этом имени. Это будет кощунством. Почему? Потому что каждое упомянутое лицо является Богом.

Праздник Троицы особым образом обращает наше внимание на Святого Духа. При Его благословенном сошествии рождается Церковь. Посмотрите на последователей Иисуса, вера которых была подобна потухшему костру. При действии Духа она вдруг разгорается неудержимым пламенем, охватившим вскоре не только Иерусалим и окрестности, но всю Римскую империю.

Со дня Пятидесятницы Дух Святой присутствовал в Церкви, и христиане хорошо осознавали, с Кем они имеют дело. Один из случаев, записанных в Библии, ярко это иллюстрирует: *«Но Пётр сказал: Анания! Для чего [ты допустил] сатане вложить в сердце твоё [мысль] солгать Духу Святому и утаить из цены земли? Чем ты владел, не твоё ли было, и приобретённое продажею не в твоей ли власти находилось? Для чего ты положил это в сердце твоём? Ты солгал не человекам, а Богу» (Деяния 5, 3–4)*.

В эти праздничные дни, вспоминая о сошествии Духа Святого, нам полезно подумать, в каких отношениях мы с этой великой и благословенной личностью.

В эти праздничные дни, вспоминая о сошествии Духа Святого, нам полезно подумать, в каких отношениях мы с этой великой и благословенной личностью. Можем ли мы что-либо утаить от Него? Мудрый царь Давид произнёс: *«Куда пойду от Духа Твоего, и от лица Твоего куда убегу? Взойду ли на небо – Ты там; сойду ли в преисподнюю – и там Ты» (Псалом 138, 7–8)*.

Христос указывал, что спасение человека решающим образом зависит от Духа Святого: *«Иисус отвечал: истинно, истинно говорю тебе, если кто не родится от воды и Духа, не может войти в Царствие Божие» (Иоанна 3, 5)*. Никакие ритуалы не помогут человеку, если в его сердце не вдохнёт новую жизнь третья личность Божества.

Писание предостерегает: *«не оскорбляйте Святого Духа Божия, Которым вы запечатлены в день искупления. Всякое раздражение и ярость, и гнев, и крик, и злоречие со всякою злобою да будут удалены от вас; но будьте друг ко другу добры, сострадательны, прощайте друг друга, как и Бог во Христе простил вас» (Ефесянам 4, 30–32)*.

Дорогие друзья! Праздник Троицы нам напоминает об Отце, Сыне и Святом Духе. Самому гениальному человеческому разуму едва ли возможно во всей полноте вместить истину о едином Боге, существующем в трёх лицах. И всё-таки каждый из нас может на основании Священного Писания уразуметь, что Бог – это три личности, и что каждая из них является Богом.

Немало было попыток упростить эту истину, подчинить её человеческой логике, сделать более понятной для нашего разума, устранить кажущееся противоречие. В этом нет необходимости. Наши вопросы и сомнения разрешаются иным путём: *«Кто любит Бога, тому дано знание от Него» (1 Коринфянам 8, 3)*. Наш Господь обещал: *«кто любит Меня, тот соблюдёт слово Моё; и Отец Мой возлюбит его, и Мы придём к нему и обитель у него сотворим» (Иоанна 14, 23)*. Человек, любящий Бога и соблюдающий Писание, сможет обрести и поддерживать правильные отношения с Отцом, Сыном и Святым Духом. И мы глубоко убеждены, что придёт время, когда все люди осознают, что именно эти отношения были самыми важными в жизни.

■ **Е. С. Андреев**

Произведения наших читателей

Душа стремится к счастью

Душа стремится к счастью
от рожденья
И ищет всюду радость и покой,
Но нет ни в чём ей удовлетворенья,
И сердце занимается тоской.

Искала для души я наслажденья,
Обманутая блёсткой мишурой,
Неясные короткие забвенья
В тумане душу прятали порой.

Я спотыкалась, падала, вставала
И наугад, запутываясь, шла,
Душе своей покоя не давала,
Свои свершая долгие дела.

И где-то, за извилиной крутою,
Мой путь прервался – впереди откос,
Но бережно склонился надо мною
Спаситель мой, Господь,
Иисус Христос!

Он подхватил, не дал душе разбиться
О камни, что лежали на пути,
Позволил чисто от грехов омыться,
Помог ей счастье вечное найти.

Теперь моя душа живёт в покое,
Ей наслажденье подарил Господь,
И сердце не тревожится тоскою,
И дух мой смотрит радостно вперёд.

Татьяна Лобанова, г. Шелехов

Уходит жизнь...

Уходит жизнь, а с ней и мы уходим.
Незримо тают дни, недели, годы.
Вот день настал. Вот он сменился
ночью.
Всё как обычно. Будто между прочим.

Часы бегут, своё свершая дело
Пусть и незримо, но зато умело.
Живём обычно. Падаем. Взлетаем.
И только необычно – умираем.

Итогом краткой жизни будет
вечность.
Блажен, кто годы не прожил беспечно,
Кто со Христом знаком не
понаслышке
И для кого Отцом стал
Сам Всевышний!

Анастасия Римашевская, Беларусь

Спешите ко Христу

Болезни, неверие, ливни осенние –
Ничто не отменит Христа
воскресения!
Ничто не изменит того, что однажды
Всё тленное станет ненужным,
неважным.

Христос подарил всем возможность
спасения,
Чтоб ждали жизнь вечную
без опасения,
Чтоб тот, кто придёт, под Его был
защитой.
Пока есть возможность ещё,
поспешите!

Элена Корецкая, г. Новый Оскол

Приди домой

Продолжение.
Начало в № 10 (48), 2018 г.

Дорогие читатели! Для более полного понимания статьи просим вас прочитать притчу об отце и двух сыновьях (Луки 15, 11–32), а также предшествующие части. Сделать это можно по адресу: http://www.веришьлиты.рф/

Встану, пойду к отцу моему и скажу ему: отче! я согрешил против неба и пред тобою и уже недостоин называться сыном твоим; прими меня в число наёмников твоих. Встал и пошёл к отцу своему. И когда он был ещё далеко, увидел его отец его и сжалился; и, побежав, пал ему на шею и целовал его.
Луки 15, 18–20

Зоркий взгляд отца

«И когда он был ещё далеко, увидел его отец его и сжалился». Таков наш Спаситель. Он видит разбитые сердца, неспокойную совесть, грешников, желающих спастись.

Войдя в сопровождении большой толпы в Иерихон, Он увидел на смоковнице Закхея, который так страстно желал спасения.

Придя в большую больницу при купальне Вифезда, Он прежде всего увидел там лежащего в углу мужчину, болевшего тридцать восемь лет.

Умирая на кресте, Он видел разбойника, не желавшего умереть во грехах.

А в 1918 году Он среди тысяч и тысяч солдат на фронте увидел меня, когда моя отягощённая совесть жаждала прощения.

Есть ли среди нас блудное дитя, желающее обрести мир с Богом? Твой Спаситель заметил тебя в этом большом собрании. Иди спокойно с Ним домой и обсуди с Ним с полным доверием вопросы твоей души.

Если какой-либо народ переносит тяжкие нужды и страдания, тогда рассудительные люди всё больше задаются вопросом: «Может быть, эти страдания – суд Божий?»

Милосердие отца

«И когда он был ещё далеко, увидел его отец его и сжалился».

Если какой-либо народ переносит тяжкие нужды и страдания, тогда рассудительные люди всё больше задаются вопросом: «Может быть, эти страдания – суд Божий? Может быть, Его рука направлена против нас, и Его гнев разгорелся против нас?» И если рассудительные люди в этом народе ответят на этот вопрос утвердительно, то они зададут себе второй вопрос: «Что нам сделать, чтобы склонить Божье сердце к милости, чтобы Он снова был милостив к нам?»

Да, над этим вопросом стоит задуматься: как может человек склонить к себе сердце Божье? Писание даёт нам ответ: путём обращения к Нему. Однажды Господь послал пророка Иону в безбожный город Ниневию. Он проповедовал: *«Ещё сорок дней, – и Ниневия будет разрушена»*. Что сделал царь Ниневии? Он не посмеялся над этим. Не приказал выгнать Иону. Не устроил никаких молельных процессий к своим идолам. Нет! Он приказал, чтобы *«каждый обратился от злого пути своего... Может быть, ещё Бог умилосердится и отвратит от нас пылающий гнев Свой, и мы не погибнем»*. Так и случилось: *«И увидел Бог дела их, что они обратились от злого пути своего, и пожалел Бог о бедствии, о котором сказал, что наведёт на них, и не навёл» (Ионы 3, 8–10)*.

То же самое мы видим у блудного сына. Когда сын вернулся, отец воспылал любовью к нему. Обращение грешника трогает сердце Божье.

Но рассмотрим же поближе это важное слово: *«сжалился»*.

Как может человек склонить к себе сердце Божье? Писание даёт нам ответ: путём обращения к Нему.

Скорбь отца

Отец стоит на крыше своего дома и видит возвращающегося сына. Какая жалкая картина! И он вспоминает другую картину: он видит сына, каким тот был, когда уходил из дома. Гордый, упрямый, сияющий молодой человек. И он видит, как тот уходит – энергичный, полный сил юноша во цвете лет. А теперь! Какая жалкая картина! О мир! О грех! О сатана! Как вы изувечили моего сына!

«Отец сжалился». Его сердце исполнилось скорби и печали. Так Бог скорбит о человеке. Он создал человека совершенным. Бог сотворил человека по образу Своему. Он сотворил его в полной свободе, как создание, умеющее выбирать между добром и злом. Но уже первый человек выбрал зло.

И вот *«Господь с небес призрел на сынов человеческих, чтобы видеть, есть ли разумеющий, ищущий Бога. Все уклонились, сделались равно непотребными» (Псалом 13, 2–3)*. Грех, страдания и смерть пришли теперь к власти. Поэтому Божье сердце полно скорби.

«Отец сжалился». Мы уже слышали, что под «отцом» в этой притче Иисус имел в виду Самого Себя. Рассказывая эту притчу, Он посмотрел на мытарей и грешников, пришедших к Нему. И Ему было жаль их. И Он посмотрел на фарисеев и книжников. Те роптали: «Он принимает грешников». И Ему было жаль их. Он смотрит на нас – и Ему жаль нас. Таков Господь Иисус!

Любовь отца

«Отец сжалился». Заметили ли вы, что в этом месте история о блудном сыне становится совершенно невероятной? Представьте себе эту ситуацию: сын попрал ногами любовь отца. Все его заповеди он игнорировал. В конце концов он ушёл, не попрощавшись. Вдали от дома он самым скверным и легкомысленным образом расточил всё своё наследство. А теперь он голодный, бедный, оборванный. Теперь он вернулся.

Представьте себе на месте отца какого-нибудь крестьянина. Черты его лица становятся жёсткими. Он зовёт собаку и прогоняет оборванца со двора. Так это бывает. Это свойственно человеку.

Но то, что рассказывается здесь – это свойственно Богу. Здесь Господь простыми словами провозглашает Евангелие: Иисус любит грешника. Я не могу это объяснить. Я даже совершенно не могу этого понять. Я лишь могу возвещать об этом: Иисус любит вас – вас, мучимых совестью, вас, не могущих нигде найти мир. Ты можешь петь вместе со всеми спасёнными и принятыми детьми Божьими: «Я заслужил только гнев, а Господь оказал мне милость».

Продолжение следует.

■ **Из книги В. Буша «Приди домой»**

Почему бы не уничтожить всё зло на земле?

Это один из первых вопросов, которые задают мне люди, когда узнают, что я верю в любящего и всемогущего Бога. Казалось бы, есть простое решение — взять и уничтожить зло. Действительно, данная идея не нова, её рассматривали философы, учёные, писатели. Но они, в конце концов, пришли к выводу, что данная проблема неразрешима.

Где находится зло?

То, что мы идентифицируем как «зло», – не только война где-то далеко от дома или эпидемия в Африке, не только голод или проблема бездомных детей; оно находится рядом. Это муж, бьющий жену, и мать, унижающая дочь, и сын, позорящий родителей, и друг, предавший друга в самый ответственный момент, и невеста, изменившая жениху, и продавщица, обсчитавшая покупателя... Такая жестокость гнетёт, и нам очень бы хотелось жить в более благоприятной атмосфере.

Но, если применить к себе Божье мерило, нетрудно заметить безрадостную картину – зла достаточно и в нас самих. Хотя мы считаем себя не такими уж плохими, но при честной самопроверке обнаруживаем множество грехов, которые и есть суть зло. В глубине памяти, в самых тайных её уголках «пылятся» реминисценции, вызывающие стыд. Достоевский утверждал, что чем порядочней человек, тем больше у него неприятных воспоминаний, которые он хотел бы забыть. Все мы тоже когда-то крали, обманывали, обижали, были причиной чьих-то слёз...

И всё же каждый человек считает себя лучше других. Как-то в журнале опубликовали данные опроса водителей. Оказалось, что большинство из них (порядка 80 %) считает своё мастерство вождения выше среднего. Но даже без цифр статистики ясно, что большинству водителей автомашин нельзя дать такую оценку. Аналогично выглядят и вопросы морали. Как правило, человек думает, что он не хуже других, а может быть даже и чуточку лучше. Это настолько прочно обосновалось в его образе мышления, что он даже не в состоянии дать верную самооценку. Говоришь человеку о его греховной сущности, а он защищается: «Я не хуже других, пью только по праздникам, жене практически не изменяю». Он считает себя настолько хорошим, что вправе судить весь мир; его воображаемое всемогущество способно уничтожить зло и утвердить добро на всей земле. Но практика показывает, что, к сожалению, даже имея минимальную власть (в семье или на работе), человек не способен избавиться от собственного эгоизма. Поэтому, обретя всевластие, он, скорее всего, создал бы себе планету-курорт, чем занялся бы решением проблемы зла на ней.

Степень зла

Проблема степени зла поднималась множеством философов, писателей (как классиков, так и современников), и все они, вкладывая свой смысл, определяли её по-разному. Например, для предпринимателя зло – это налоги, а для работника бюджетной сферы налоги – это добро, так как из них ему платят зарплату; для земледельца засуха – это зло, а для хлеботорговца – добро, потому что он получит бóльшую прибыль. Допустим, кража считается злом, но если вспомнить, как в голодные времена многодетная мать крала у оккупантов зерно, чтобы прокормить семью, то это действие уже не классифицируется как зло. Или: драка – зло, а если бить с целью самозащиты?.. Даже человеческие законы не способны до конца дать определение степени зла, так как они сами постоянно подвергаются поправкам.

Отсюда вытекает следующий вопрос: какое же зло подлежит уничтожению в первую очередь? Конечно же, мы сразу кинемся мысленно истреблять убийц. А потом кого? Воров, прелюбодеев, распространителей наркотиков, обманщиков?.. Этот перечень можно продолжать ещё долго, и всегда приоритетным окажется то зло, на которое направится наш прицел.

Возможно, надо уничтожить только самое тяжкое зло, например, убийц и грабителей. Вся беда в том, что, убрав «максимум» зла, мы с таким же рвением станем уничтожать самое страшное из оставшегося «меньшего» зла. Но наша радость будет недолгой. Конечно, по сравнению с убийством и грабежом обман кажется маленьким злом, но после уничтожения этих злодеев самыми страшными преступниками станут обманщики. В дальнейшем всё вернётся на круги своя. Пройдёт время, и появятся новые убийцы и грабители: снова кто-то захочет нажиться на чужом горе, кто-то захочет реализовать свои извращённые грехом желания, кто-то захочет драки и крови. Вполне возможно, ситуация станет даже хуже изначальной.

Зло истребить невозможно

Как уже говорилось выше, каждый считает себя не хуже других и оправдывается наличием более виновных, чем он. Предлагая Богу уничтожить зло, люди сами уже тысячи лет не могут справиться с собственной внутренней испорченностью. Если же браться за искоренение зла, то подлежим уничтожению мы все.

Давайте рассмотрим простые логические доводы об уничтожении раз и навсегда существующего на земле зла.

Что если, например, заблокировать доступ к плохим мыслям, т. е. поставить так называемый «ограничитель»? Писатели-фантасты уже многократно приходили к утопичности такой идеи. Ограничив себя даже во зле, человек лишится свободы воли, а это будет означать смерть личности.

Понятно, что это не выход. Разучиться чувствовать, думать благодаря какому-то блоку в мозге, управляющему поступками, – это не просто невозможно, но ещё и преступление против свободы выбора. Ведь не Бог придумал убийства и наркотики, а люди, которых апостол Павел охарактеризовал как изобретательных на зло. Бог дал нам свободную волю, и это делает нас личностью, а не марионеткой: *«Блажен, кто не осуждает себя в том, что избирает» (Римлянам 14, 22)*.

Зло живёт внутри человека подобно скрытой под водой части айсберга. Попытка его уничтожения равносильна удалению верхней части гигантской льдины, потому что после её ликвидации другая часть поднимется наверх и всё встанет на свои места.

Есть ли выход?

У людей нет на это объективных критериев, но они есть в Библии! Иисус сказал: *«Я есмь путь и истина и жизнь» (Иоанна 14, 6)*. Только Он в состоянии открыть людям истинную сущность зла! Библия говорит: *«Лукаво сердце человеческое более всего и крайне испорчено...» (Иеремии 17, 9)*; *«Ибо извнутрь, из сердца человеческого, исходят злые помыслы, прелюбодеяния, любодеяния, убийства, кражи, лихоимство, злоба, коварство, непотребство, завистливое око, богохульство, гордость, безумство,– всё это зло извнутрь исходит и оскверняет человека» (Марка 7, 21–23)*.

По сути, всякий человек крайне испорчен и не способен избавиться от зла без посторонней помощи (попавший в трясину никогда не выберется из неё сам). Если осознавший своё печальное положение возопит об избавлении, то в этом ему поможет только Сам Бог, Который решит проблему зла следующим образом – поменяет сердце! Он говорит об этом в Своём Слове: *«И дам вам сердце новое, и дух новый дам вам; и возьму из плоти вашей сердце каменное, и дам вам сердце плотяное» (Иезекииля 36, 26)*. В том и выразилось Его всемогущество, что Он нашёл выход из безвыходной ситуации.

Да, человеку придётся жить и дальше в мире, полном зла, но разница в том, что в нём он сможет стать источником добра и света. А самое главное, в Своём Небесном Царстве Бог окончательно решит вышеописанную проблему – греха и зла не будет там!

■ В. Н.

Уроки Библии

Библия густо испещрена мириадами формул, являющихся панацеями от раздоров, расколов, неприятия и мести.

Зорий Айкович Балаян, писатель, лауреат премий: имени Николая Островского, Союза писателей Армении, Союза журналистов СССР

Впервые мне попалась в руки Библия в 1961 году. Это было в Рязани на четвёртом курсе медицинского института. Дал мне её на два месяца один добрый человек. Книга в чёрной кожаной обложке была издана в Нью-Йорке. Так что читать приходилось втайне. Два месяца, каждый день, все 60 дней кряду я читал, как оказалось, самую сложную в моей жизни книгу, которую в обещанный срок вернул хозяину. Долго ещё находился под колоссальным впечатлением от самого факта, что попробовал запретный плод с каким-то необычным «вкусом». Осознал, что меня, равно как и всё моё поколение, жестоким образом обокрали...

С тех пор много воды утекло. Многое изменилось как в нашей жизни, так и в нашем сознании. По крайней мере, с тех пор прошёл срок намного больший, чем отрезок времени, который обозначил Моисей для изменения менталитета целого народа. Сейчас в моей домашней библиотеке можно насчитать множество экземпляров Библии на армянском и русском языках, в том числе Библии для детей, для самых маленьких. Как и полвека назад, считаю Книгу книг очень сложной, требующей особого умения и особых навыков для чтения. Но самое главное то, что Библия, где бы я ни был, является для меня книгой настольной. Она всегда сопровождала меня во время длительных путешествий. Она для меня и школа, и университет, и школьный учитель, и университетский профессор. А учитель и профессор прежде всего ассоциируются с уроком. При чтении Библии создаётся такое впечатление, что проходишь уроки жизни, знакомишься с опытом истории...

Вся Библия густо испещрена мириадами формул, являющихся панацеями от раздоров, расколов, неприятия и мести. И в основе их лежат такие поистине Божественные понятия, как Обращение, Покаяние и Прощение, без действенного осознания и восприятия которых мы можем сегодня потерять многие наши обретения.

Фрагменты статьи З. А. Балаяна «Уроки Библии»

■ **Литературная газета № 5 (6540), 2016 г.**

О важном в стихах

***

В печаль, иль в радость –
Книгу книг открою...
Христос, апостолы, дела их и слова
Предстанут с новой силой
предо мною.
И вновь я вижу – Библия жива.

Да, эта Книга много испытала:
Столетия борьбы, неверья гнёт...
Она не обветшала, не устала.
Борцы погибли – Библия живёт.

Гипотезы, идеи... скоротечны.
Ушли в архив... потеря не страшна.
Но Книга книг... её глаголы вечны!
Бегут века, а Библия нужна.

Я в ней узнал, зачем пришёл
Сын Божий,
Спаситель от погибельного рва.
Быть в мире с Богом – есть ли
что дороже?
И в этом тоже Библия права.

А сердце – поле битвы, и порою,
Сбивает с ног отчаянья волна.
Но, Книга Жизни, ты всегда со мною.
Дух исцелить лишь Библия сильна.

В печаль, иль в радость –
Книгу книг открою.
И ближе станет мне Небесная страна.
Бог сохранит в пути Своей рукою.
Он обещал, а Библия верна.

Алексей Пермяков

Дорогие читатели! Если вы хотите получать бесплатную христианскую газету «Веришь ли ты?» ежемесячно, вы можете оформить подписку на сайте www.веришьлиты.рф. Здесь же можно посмотреть предыдущие выпуски газеты. Мы будем рады ответить на любой ваш вопрос по адресу электронной почты verishlitiy@yandex.ru или при помощи мессенджеров (+7 918 297–75–43 – номер только для сообщений).

Бесплатный номер редакции – 8 800 100 52 11

***звонки принимаются с 12:00 до 19:00 по московскому времени, кроме субботы и воскресенья**

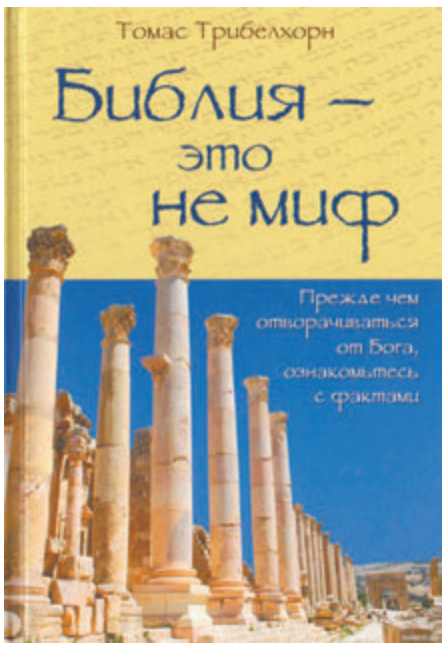

«БИБЛИЯ – ЭТО НЕ МИФ»

Доктор Том Трибелхорн на основе обширного археологического, исторического и культурного материала убедительно доказывает тезис, вынесенный в название книги. Книга содержит большое количество иллюстраций, способствующих раскрытию основной темы и служащих наглядным материалом для приведённых аргументов. Она может представлять интерес как для научных работников, так и для широкого круга читателей, интересующихся Библией.

У этой вдохновляющей книги есть ещё одна важная особенность: она предоставляет вам, дорогой читатель, быть самим собой, с любыми сомнениями и вопросами, которые, возможно, беспокоят вас уже некоторое время. Она поможет вам мыслить критически и определить, на чём основаны ваши сомнения – на веских данных и логических выводах или же на чьём-то предвзятом и ошибочном мировоззрении. Надеемся, что эта книга не только укрепит вашу веру в Бога, но и даст навык разрешения сомнений и вопросов при чтении Библии.

«ЭТО НУЖНО ЗНАТЬ ВСЕМ ДЕТЯМ!»

Повесть о невидимом, вездесущем, всемогущем и всезнающем Боге звучит во Вселенной уже много-много лет. От былинки, растущей в тёмном углу сада, до могучего дуба на склоне горы, от песчинки на берегу моря до гигантских планет и звёзд, мерцающих в тёмном небе, – всё говорит о мудром и добром Боге.

Он живёт на Небе и в то же время очень близок к людям. Он хочет, чтобы все мы спаслись от вечной гибели, которая ожидает всех грешников, и пришли к Нему на Небо. И сегодня Бог приглашает всех – и взрослых, и детей: *«Придите ко Мне, все труждающиеся и обременённые, и Я успокою вас...» (Матфея 11, 28)*.

Кто такой Бог? Как к Нему можно прийти? Кто такие труждающиеся и обременённые, каким образом Бог может успокоить людей? Ответы на все эти вопросы даёт Библия, а книга «Это нужно знать всем детям!» окажет большую помощь тем, кто хочет правильно понять глубокий смысл Божественного Слова.

Эта книга рассказывает об Иисусе Христе – Спасителе всех людей.

Великий Утешитель

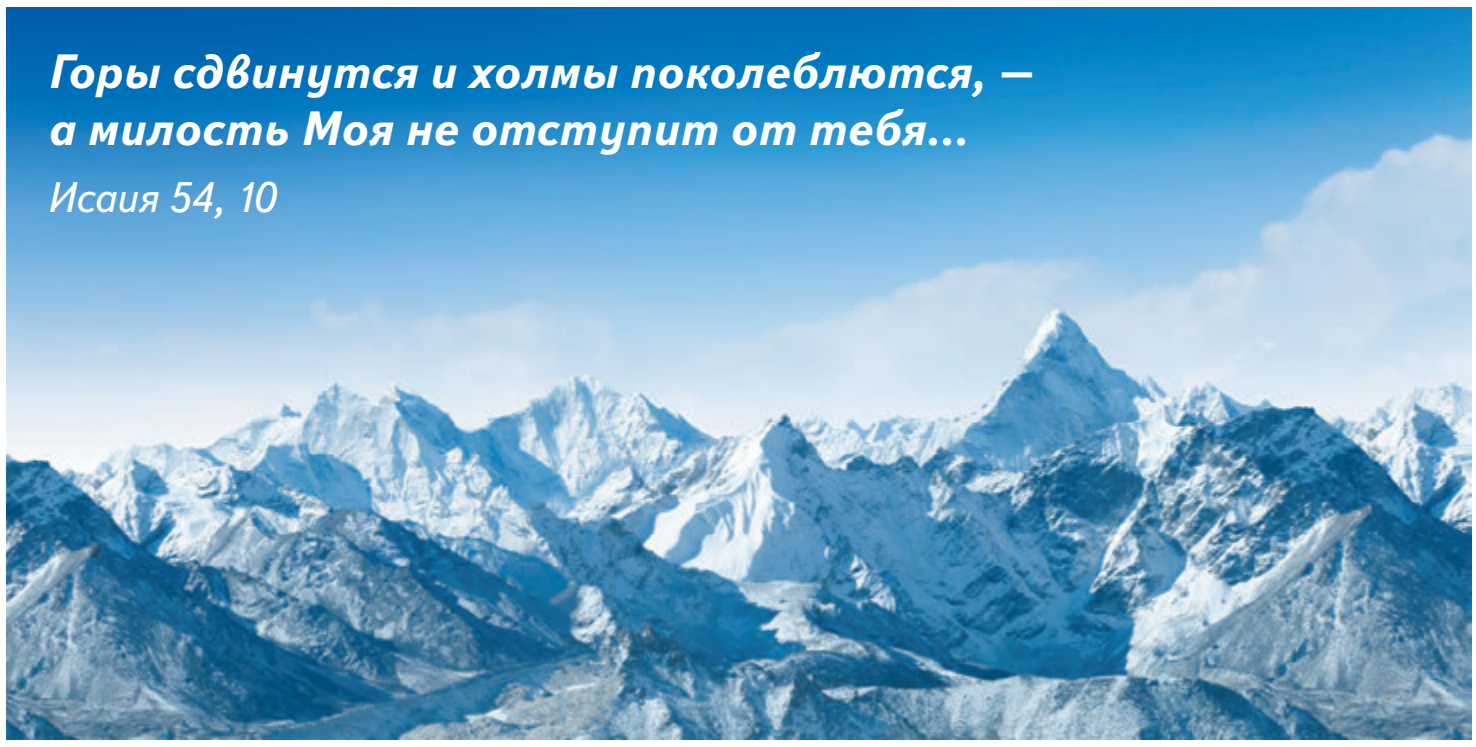

Утешитель же, Дух Святой, Которого пошлёт Отец во имя Моё, научит вас всему и напомнит вам всё, что Я говорил вам.
Иоанна 14, 26

Придя на землю, Иисус стал утешением для всех, кто был близок к Нему. Нетрудно понять желание учеников поговорить с Ним и их стремление рассказать Ему о своих бедах. Он, беседуя с людьми, разгоняет их страхи. Они приходили к Нему, как дети к отцу; именно Ему они несли свою нужду, свою печаль, доверяли Ему свои сомнения. У Него, как у мудрого целителя, был елей для любой раны. Он с готовностью раздавал нужные лекарства, чтобы успокоить лихорадку, вызванную разными проблемами. О, как прекрасно было жить со Христом! Горе тогда было переодетой радостью, потому что давало повод лишний раз прийти к Иисусу. О, если бы Бог, скажут некоторые из нас, позволил положить усталую голову на грудь Христу и дал возможность жить в то удивительное время, когда мы могли бы услышать Его голос и поймать Его взгляд в тот момент, когда Он призывал: *«Придите ко Мне все труждающиеся и обременённые, и Я успокою вас»! (Матфея 11, 28).*

Святой Дух верен – доверься Ему. Он никогда не обманет, никогда не предаст.

Но вскоре Ему предстояло пострадать и умереть. Он должен был пойти на это, потому что на карту было поставлено исполнение великих пророчеств и достижение великих целей. Ему надлежало пострадать, чтобы стать умилостивлением за грехи. Ему надлежало пролежать в гробнице три дня, чтобы миллионы могил перестали быть тюрьмой для истлевающих человеческих останков. Ему надлежало воскреснуть, чтобы мы, умирающие во Христе, однажды воскресли для того, чтобы жить в славных телах на новой земле. И Ему надлежало вознестись на Небеса, чтобы пленить плен, связать дьявола, приковать его к Своей колеснице и, поднявшись по небесному склону, заставить второй раз прочувствовать поражение, сбросив его с небесных высот в бездонную пропасть.

Однако Иисус должен уйти. Плачьте, ученики, Учитель прощается с вами. Плачьте, нищие, вы остаётесь без Защитника. Но послушайте, какие прекрасные слова говорит Иисус: *«Не оставлю вас сиротами; Я умолю Отца, и даст вам другого Утешителя, да пребудет с вами вовек» (Иоанна 14: 16, 18).* Он не оставит несчастных овец одних в пустыне, не покинет Своих детей, не сделает их сиротами. Уходя, Он оставляет слова утешения. Подобно доброму самарянину, Он изливает вино и масло. И мы видим, что Он обещает: «Я пошлю вам иного Утешителя, такого же, как Я, даже ещё лучшего. Он будет утешать вас в горестях, побеждать ваши сомнения, поддерживать в страданиях. Он будет замещать Меня на земле и делать то, что делал бы Я, если бы остался среди вас».

Любящий Утешитель

Давайте кратко остановимся на качествах этого славного Утешителя, чтобы вы смогли понять, насколько утешение, посылаемое Им, подходит для каждого из вас.

Прежде всего отметим, что Бог Святой Дух – любящий Утешитель. Иногда я угнетён и нуждаюсь в ободрении. Какой-нибудь прохожий слышит о моей беде, присаживается рядом и пытается разговором развеселить меня. Он произносит ласковые слова, но он не любит меня, потому что он посторонний человек и совсем не знает меня, он лишь на всякий случай пытается утешить – вдруг получится? Но что толку от этого? Его слова для меня не много значат, они не могут умерить мою печаль. Моё горе не облегчается, потому что этот человек не любит меня. Но пусть тот, кто любит меня, как самого себя, придёт и станет увещевать меня – его слова будут звучать, как музыка, они будут подобны мёду. Моё сердце жадно ловит каждое его слово. Я прислушиваюсь к звуку его голоса, потому что он звучит, подобно небесным арфам. О! Любовь может говорить! У неё есть свой особенный язык со своими оборотами и своеобразным акцентом, которые никто не может подделать. Мудрость не может говорить на таком языке, красноречие не может повторить его. Любовь и только любовь может успокоить плачущие сердца, любовь – единственный носовой платочек, способный утереть слёзы.

Бог Святой Дух – любящий Утешитель. Он давно любит тебя, Он крепко любит тебя, Он вечно будет любить тебя.

И разве Святой Дух не способен утешить с любовью? Знаешь ли ты, о христианин, как сильно Святой Дух любит тебя? Можешь ли измерить любовь Духа? Известно ли тебе, как привязана Его душа к тебе? Попробуй измерить небеса горстями. Взвесь горы на весах, посчитай все капли в океане и назови число песчинок на морском берегу. И даже если ты сделаешь это, то и тогда не сможешь измерить любовь Духа. Он давно любит тебя, Он крепко любит тебя, Он вечно будет любить тебя. Конечно, именно Он может утешить тебя, потому что Он любит тебя. Впусти же Его в своё сердце, чтобы Он утешил тебя в горе.

Верный Утешитель

Но Он также верный Утешитель. Любовь порой оборачивается неверностью. Неверность друга острее ножа. Друг, отвернувшийся в беде, горше горькой полыни. Что может быть страшнее человека, любившего меня в добрые дни жизни моей и предающего меня в сумрачные дни неудач? Всё это очень печально, но Дух Божий так никогда не поступит. Он любит всегда, до самого конца, ибо Он верный Утешитель.

Дитя Божье, попавшее в беду, вспомни, как совсем недавно Он утешал тебя и являл Свою любовь. Он утолял твою жажду, в то время как все другие были пустыми водоёмами. Он укрывал тебя на Своей груди и носил на руках. Почему же ты не доверяешь Ему сейчас? Прочь, страх, ибо Он – верный Утешитель! «Но я согрешил», – скажешь ты. Да, это так, но грех не может отделить тебя от Его любви. Он всё равно любит тебя. Не думай, несчастное и уставшее дитя Божье, что Он меньше любит тебя из-за того, что прошлые грехи оставили уродливые шрамы на твоём лице и лишили привлекательности. Он возлюбил тебя тогда, когда предузнал твой грех. Он возлюбил тебя, зная, какое нечестие поселится в твоём сердце. И теперь Он любит тебя ничуть не меньше.

Придите к Нему со смелостью веры, исповедуйте Ему, что вы огорчили Его, и Он забудет ваши греховные скитания и примет вас снова. Его любовь коснётся ваших губ, а благодать обнимет вас. Он верен – доверьтесь Ему. Он никогда не обманет, никогда не предаст.

Продолжение следует.

■ **Из книги Ч. Х. Сперджена «12 проповедей о Духе Святом»**

Такие поразительные создания!

Окружающий нас мир удивителен и красив. И делают его ещё прекрасней... бабочки. Посмотрите на них внимательно, и вы в этом убедитесь.

Бабочка павлиноглазка атлас поразит любого! Размеры её крыльев достигают до 30 см. Но более всего удивляет то, что на её крыльях находится изображение двух змей (практически две одинаковые кобры). Таким образом бабочка успешно защищается, отпугивая хищников столь грозными изображениями. Но кто же так точно нанёс на крылья бабочки эти «портреты»?

Бабочка павлиноглазка атлас

Конечно же, в основном бабочки значительно меньше. И они выглядят такими хрупкими. Кажется, что они способны только перелетать с цветка на цветок. Как же мы будем удивлены, когда узнаем о них больше!

Бабочка монарх (см. 1 фото вверху справа) может лететь при спокойном ветре со скоростью около 50 км/час и значительно быстрее при попутном ветре. Обычно эти удивительные насекомые перемещаются низко над землёй, однако они были обнаружены и на высоте 3 500 метров! Итак, трепетное порхание бабочки – это не беспорядочное, неуправляемое блуждание в воздухе, а результат мастерства при использовании сложных аэродинамических механизмов.

Бабочка монарх весит всего лишь полграмма, но за свою жизнь пролетает тысячи километров. Расстояния, на которые мигрируют эти создания при перелёте из Канады в Мексику, достигают почти 10 тысяч километров! Поражает, как столь маленькое насекомое способно преодолевать такие гигантские расстояния. Однако этот рекорд был побит репейницами, которые пролетают около 15 тысяч километров! Особенность бабочек ещё в том, что они способны рассчитывать точное местоположение для миграции, вплоть до дерева, где были их предки ранее. Кроме того, известно, что эти удивительные существа никогда не спят.

Даже если взять и переместить монархов на сотни километров от их маршрута, они всё равно найдут своё место назначения. Как же им удаётся совершать этот удивительный подвиг? По сей день никто из учёных не может дать точного ответа на этот вопрос. По всей видимости, в их голове и в грудной области находится магнитный материал, что помогает им использовать магнитное поле Земли.

Бабочки – одни из самых ярких насекомых на земле. Творец при их создании задействовал все краски, какие есть. И здесь кроется секрет – это не только пигментация, но и особенная структура покрытия (солнечный свет преломляется внутри чешуек и изменяется). Не случайно многим видам этого насекомого дают столь величественные названия. Посмотрите на фотографию фиолетового императора. Насколько же более прекрасен император в природе!

Фиолетовый император

Некоторые бабочки находятся под защитой государства, на территории которого они проживают. Одна из них – павлиноглазка комета. Размах её крыльев достигает 18 см.

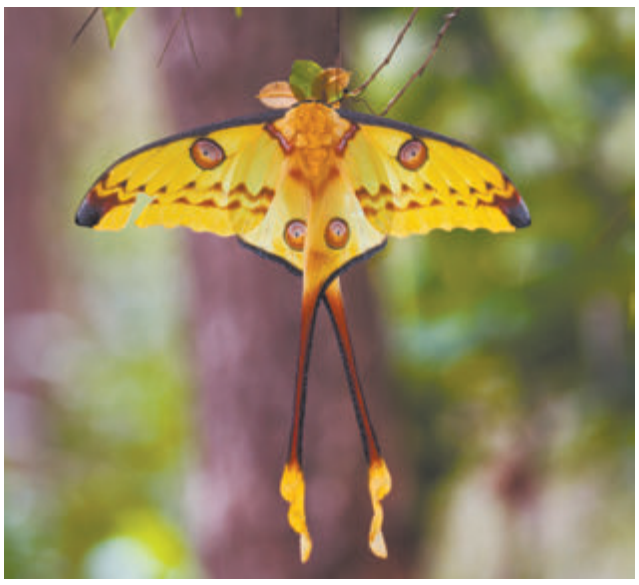

Павлиноглазка комета

Европейский павлин

Крылья белянки капустной обладают удивительной конструкцией, которая делает их не только эффективными, но и необычайно красивыми. Обе стороны крыльев имеют два слоя перекрывающих друг друга чешуек, которые причудливо отражают свет. Приглядитесь, как выглядят крылья с одной и с другой стороны.

Белянка капустная

Бабочки являются удивительным свидетельством чудесного Божьего замысла. Все эти замечательные существа громко «кричат» своими рисунками и необыкновенными способностями: «Мы часть творения премудрого Создателя!»

По материалам статей: «Яркие бабочки», «Крылья бабочки с “портретом” – это невероятно, но факт!»

■ **Источник: http://www.origins.org.ua/page.php?id_story=2341**

Периодическое печатное издание
газета «ВЕРИШЬ ЛИ ТЫ?» зарегистрирована
в Федеральной службе по надзору в сфере связи,
информационных технологий и массовых коммуникаций.
Свидетельство ПИ № ФС 77-64719 от 22.01.2016 г.
Категория информационной продукции 6+.
Издаётся с 2014 г. Выходит один раз в месяц.

Главный редактор — П. Г. Костюченко
Ответственный за выпуск — Д. В. Самарин
Позиция редакции не всегда совпадает с мнением авторов. Заимствованные материалы публикуются в соответствии с требованиями владельцев, либо из источников, не имеющих ограничений копирования.
Источник фотоматериалов: http://ru.depositphotos.com

Учредитель: Р. Г. Гаргиянц.
Адрес учредителя: 350015, г. Краснодар, ул. Коммунаров, 252.
Издатель: Д. Ф. Башмаков.
Адрес издателя: 394070, г. Воронеж, ул. Тепличная, 8а, кв. 243.
Адрес редакции: 350047, г. Краснодар, ул. 2-я Линия, 213.
Тел.: +7 (918) 029-78-58. **E-mail:** verishlitiy@yandex.ru

Выпуск газеты № 4 (64) от 07.05.2020 отпечатан
в типографии АО «Прайм Принт Воронеж» по адресу:
394026, г. Воронеж, пр. Труда, 48л.
Время подписания в печать: фактически в 15:30,
по графику в 15:30.
Заказ № 4300. Тираж 180 200 экз.
Распространяется бесплатно

УВАЖАЕМЫЕ ЧИТАТЕЛИ, ГАЗЕТА СОДЕРЖИТ ТЕКСТЫ СВЯЩЕННОГО ПИСАНИЯ, ПРОСИМ ВАС НЕ ИСПОЛЬЗОВАТЬ ЕЁ В БЫТОВЫХ ЦЕЛЯХ.