Христианская газета | 6+ №2 (51) | 2019

ВЕРИШЬ ЛИ ТЫ?

Господь сказал: «Слушающий слово Моё и верующий в Пославшего Меня имеет жизнь вечную».
Евангелие от Иоанна 5, 24

Воззови ко Мне – и Я отвечу тебе

Скорее всего, в жизни каждого из нас были моменты, когда какое-либо понятие, явление или определение неожиданно становилось более ясным. Иногда это бывает подобно откровению, озарению. После этого мы гораздо глубже понимаем то, что раньше ускользало от нашего внимания. Как прекрасно, когда это касается вопросов важных для нашей жизни, нашей души, нашей веры.

Сегодня мы вспомним один из удивительных, захватывающих текстов Священного Писания, записанный в книге пророка Иеремии: *«Так говорит Господь, Который сотворил [землю], Господь, Который устроил и утвердил её, – Господь имя Ему: Воззови ко Мне – и Я отвечу тебе, покажу тебе великое и недоступное, чего ты не знаешь»* (Иеремии 33, 2–3).

«Воззови ко Мне...» Мы это называем молитвой. У людей весьма различное понимание этого слова, а значит, и отношение к нему. Для кого-то это приверженность традиции, кто-то считает молитву проявлением фарисейства, а для кого-то она источник больших благословений: откровений, мудрости и силы.

Многие люди пренебрегают молитвой, так как не увидели её эффективности ни в своей жизни, ни в жизни других людей.

2 →

Христианская классика

Господи! Тобой душа согрета...

Господи! Тобой душа согрета,
Ты – велик, а я – так слаб и мал!
Дай мне помнить все мои обеты,
Что не раз в молитве я давал.

Чтобы я любым своим деяньем
Прославлял Тебя в своих путях,
Чтобы все мои благодеянья
Не были лишь только на словах.

Чтоб молитва искренней, горячей
Каждое мгновение была.
Чтоб во всех печалях и удачах
Не смолкала Господу хвала.

Много лет я изнывал в пустыне –
Ты свершил в душе переворот.
Господи! Веди меня к вершине
Из пучины скорби и забот.

Дай мне с трудной справиться задачей:
Победить земную суету!
Только полной радостной отдачей
Я Тебя, Господь, приобрету.

Молись в день радужного счастья...

Молись в день радужного счастья,
Пред трудным подвигом молись!
Молись, когда грозит ненастье,
Когда смущаешься – молись!

Молись, когда обиду сносишь,
Когда в опасности – молись!
Молись, когда за милых просишь,
За злого недруга молись!

Молись, когда слабеют силы,
Когда возносишься – молись!
Молись у дорогой могилы,
За жизнь рождённого молись!

Молись в минуту искушенья,
Коль победил себя – молись!
Молись в предсмертное мгновенье,
Чтоб Бог простил тебя – молись!

Из сборника «Песнь Возрождения»

Трудная школа молитвы

– Боже! Я верю, что Ты есть! Ты спас нас от верной смерти, благодарю Тебя! – рыдал я. – Прости меня, грешника...

стр. 3

Условия для благословенной жизни

Слово Божие много говорит о том, почему мы должны молиться. Но всё же многие люди...

стр. 6

Как твоё здоровье, душа?

Можем ли мы сравнить книги с пищей для души? С лекарством? Используем ли мы их как разумные люди?

стр. 10

Воззови ко Мне – и Я отвечу тебе

←1 Это говорит о том, что сам человек пробовал молиться и наблюдал за молитвами других, но после неудачной практики он не верит, что Бог действительно, реально может отвечать на молитвы. А раз это так, то зачем тратить время напрасно?

Ещё в глубокой древности жили весьма достойные люди, которые обращались к Богу в молитве и получали от Него ответ. Они стали примером и благословением для бесчисленного количества тех, кто желал угодить Всевышнему. Их жизнь воистину была исполнена веры, смысла и силы. И эта жизнь была жизнью молитвенного общения с Богом. Не в этом ли секрет великих дел и плодотворной жизни, которую будут помнить потомки спустя тысячелетия? Один из таких людей – пророк Иеремия, которому Господь сказал: «Воззови ко Мне – и Я отвечу тебе, покажу тебе великое и недоступное, чего ты не знаешь».

Библия приводит нам немало подобных примеров. В ней мы видим множество героев веры, и все они не мыслили своей жизни без молитвы. Сам Сын Божий – Иисус Христос – учил Своих учеников: *«Молитесь же так...»* (Матфея 6, 9). Без всякого сомнения, Он был уверен, что это важное и полезное занятие. Именно апостолы совершили невероятное – несмотря на ожесточённое сопротивление они распространяли христианскую веру до края земли.

На протяжении всей истории христианства были люди, которые посредством молитвы воздавали Богу хвалу и благодарность, изливали свои переживания, получали ответы на свои вопросы и просьбы. И над ними явно почивало Божие благословение.

По какой же причине другим людям молитва не принесла пользы? Почему, воззвав к Богу, они не получили от Него ответ? Давайте вернёмся к пророку Иеремии. Прежде чем Господь дал столь великое обетование – «воззови ко Мне – и Я отвечу тебе, покажу тебе великое и недоступное, чего ты не знаешь», – Он произвёл Свой труд над этим человеком: *«Я освятил тебя»* (Иеремии 1, 5). Свою работу над пророком Вседержитель продолжал совершать и далее. Итак, человек должен быть подготовлен к разговору со святым Богом.

Подобное произошло и в жизни другого пророка – Исаии. И над ним Господь совершил Свой труд, и пророку было сказано: *«Беззаконие твоё удалено от тебя, и грех твой очищен»* (Исаии 6, 7). Без всякого сомнения, человек, желающий иметь общение с Богом, должен быть к нему готов. Человек должен признать свою вину пред Творцом. Исаия это хорошо понимал и взывал к Богу: *«Горе мне! погиб я! ибо я человек с нечистыми устами...»* (Исаия 6, 5). После искренней молитвы он получил прощение и доступ к Тому, о Ком восклицают херувимы *«Свят, Свят, Свят Господь!»* (Исаии 6, 3).

Я взыскал Господа, и Он услышал меня, и от всех опасностей моих избавил меня.
Псалом 33, 5

Апостол Павел, избранный Христом для того, чтобы привести в общение с Богом языческие народы, выразил суть своего служения так: возвещать *«покаяние пред Богом и веру в Господа нашего Иисуса Христа»* (Деяния 20, 21). Вероятно, люди, которые пытались взывать к Господу, но не получили от Него ответа, как должно не выполнили этих условий: не принесли достойного покаяния и не обрели искренней веры. Без этих важных составляющих молитва будет только формой. Об этой проблеме, со свойственным ему красноречием, говорил Иоанн Златоуст:

«Как дерево крепкое, весьма глубоко впустившее корни в землю и обхватившее недра её, противостоит всякому порыву ветра, а дерево, держащееся на поверхности, колеблется при малом дуновении ветра, вырывается с корнем и падает на землю, – точно так и молитвы, исходящие из недр души и имеющие корень в глубине её, остаются крепкими и неослабными и не колеблются, хотя бы приступили бесчисленные помыслы и все полчища дьявола; а молитвы, исходящие из рта и языка, но не происходящие из глубины души, не могут даже взойти к Богу по беспечности молящегося, потому что малейший стук возмущает его и всякий шум отвлекает его от молитвы: уста издают звук, но сердце пусто и ум не занят».

Итак, чтобы воззвать к Богу и получить ответ, человеку необходимо глубоко осознать свою греховность, нужду в прощении, принести глубокое и искреннее покаяние и возложить всю свою надежду на Иисуса Христа, Который искупил нас Своею Кровию и открыл нам доступ к Небесному Отцу (Деяния 2, 38; Иоанна 14, 6). Для всех, выполнивших эти условия, и сегодня действенно великое обетование: «Воззови ко Мне – и Я отвечу тебе, покажу тебе великое и недоступное, чего ты не знаешь».

Чтобы воззвать к Богу и получить ответ, человеку необходимо глубоко осознать свою греховность, нужду в прощении, принести глубокое и искреннее покаяние и возложить всю свою надежду на Иисуса Христа.

Актуально ли сейчас это обетование? Быть может, сегодня мы как никогда нуждаемся в нём? Несчастная семейная жизнь, дети без родителей, озлобленность, кризисы, конфликты, напряжённость... Как часто люди приходят в тупик и не знают, что делать! Иеремия говорит: *«Не причинил ли ты себе это тем, что оставил Господа Бога твоего?»* (Иеремии 2, 17).

К счастью, Бог говорит и сегодня. Прежде всего, через Своё Слово – Библию. Порою – через обстоятельства. Порою – удивительным, непостижимым образом. *«Дух дышит, где хочет, и голос его слышишь, а не знаешь, откуда приходит и куда уходит...»* (Иоанна 3, 8). Как счастлив тот, кто через покаяние и веру обрёл право на это удивительное обещание: «Воззови ко Мне – и Я отвечу тебе, покажу тебе великое и недоступное, чего ты не знаешь».

■ Э. П. Сергеев

О важном в стихах

***

На рассвете ли дня, на закате ли дня –
Перед Господом я на коленях.
Я взываю к Нему, и Он слышит меня,
Посылает мне благословенья.

С Ним я рано встаю, с Ним я честно тружусь,
С Ним я всё подниму и осилю!
Его имя ношу, как святыней, хвалюсь
И в Нём черпаю бодрость и силу.

И когда в час ночной я иду на покой
И о Нём в тишине размышляю,
Говорит Бог со мной о стране неземной,
И я голос Его различаю.

Шёпот робкий в ответ Он услышит, поймёт
И святое участие примет.
Он по просьбе моей бурю в море уймёт
И по вере моей горы сдвинет!

На рассвете ли дня, на закате ли дня –
Перед Господом я на коленях...
И когда на земле жить останется мне
Лишь секунду одну, лишь мгновенье,

Я хочу этот миг для молитвы сберечь,
Чтоб она, как свеча, догорая,
Озарила мне путь к счастью радостных встреч
Со святыми в обителях рая!

Трудная школа молитвы

Несколько лет своей жизни я провёл на пустынном острове Тихого океана. Здесь, вместе с другими сотрудниками, мы с большим риском для жизни вылавливали диких зверей и запирали их в железные клетки. Периодически к острову прибывал пароход, и мы отправляли «живые ценности» на континент владельцам зоопарков.

Со мной была и моя жена. Я взял её с собой в надежде, что перемена климата укрепит её слабое здоровье. Действительно, она стала чувствовать себя намного лучше. На острове у нас родился сын. Его появление украсило нашу жизнь, и мы иногда даже забывали, что находимся далеко от родственников. Для семьи у меня всегда недоставало времени, потому что целый день я был занят своим опасным промыслом.

Мы с женой вполне понимали друг друга. Только в одном у нас было явное разногласие: она верила в Бога и очень дорожила Библией, я же не верил в Бога. Чуть ли не с первых дней жизни сына жена рассказывала ему библейские истории. Подрастая, малыш во многом копировал мать, повторял её молитвы. Когда я заставал своих домашних за чтением Слова Божьего или молитвой, меня это всегда раздражало и выводило из терпения. Я всеми силами препятствовал христианскому влиянию на сына, унижал жену, смеялся над тем, что было ей дорого и свято, надеясь таким образом переубедить её. Я считал, что тогда наше счастье будет прочным и вечным.

Однажды я уехал с сотрудниками на противоположный конец острова. Работы оказалось больше, чем мы предполагали, поэтому пришлось задержаться на несколько дней. Неожиданно в экспедицию приехал мой помощник и сообщил, что моя жена внезапно заболела и хочет видеть меня. Необъяснимая тревога сковала моё сердце. Мне не верилось, что жена больна. Ведь всего несколько дней назад она провожала меня и была совершенно здорова!

Я немедленно бросил работу и отправился домой. С затаённым страхом переступил порог комнаты, где лежала жена. Когда она увидела меня, её взгляд просветлел, и кроткая улыбка озарила бледное лицо. Я кинулся к ней, а она протянула мне руку и умоляюще прошептала:

– Милый, отвези сыночка на родину, к верующим родственникам. Пусть они воспитают его так, как бы это сделала я.

От неожиданности я остолбенел и вместо ответа только молча кивнул. Больше она не произнесла ни слова. Её кроткий, спокойный взгляд говорил о внутреннем, непонятном для меня, мире. Ни страха, ни ужаса перед смертью не было видно. В тот же день моей жены не стало.

Для меня это была невозместимая утрата. Я понял, что с её смертью потерял всё. Горе придавило меня к земле, я почувствовал себя несчастным и одиноким. Единственным утешением для меня стал сын. Когда горечь утраты немного улеглась, я занялся его воспитанием, и он с каждым днём становился для меня всё дороже. Мальчик часто вспоминал маму и то, что она ему рассказывала, чему учила. Вечером, после тяжёлого рабочего дня, я отдыхал душой в его присутствии. Я понял, что не смогу исполнить своё обещание, данное жене: не смогу расстаться с сыном. Днём мне не с кем было оставлять сынишку, и потому, не видя другого выхода, я стал брать его с собой на работу, хотя понимал, что это очень опасно как для меня, так и для него.

Как-то раз, в конце рабочего дня, когда все сотрудники ушли домой, я так увлёкся игрой с сыном, что не придал особого значения грохоту и шуму в соседней комнате, где содержались редкие змеи. Вообще, мы привыкли к шуму, потому что, оказавшись в плену, все звери рвались на свободу, и в помещении стоял жуткий вой и яростное рычание. Хищники царапали клетки, колотили в них лапами – в общем, получался такой шум, что порой не было слышно собственного голоса.

Несколько дней назад нам удалось выловить гигантскую змею. Мы были очень рады этому случаю и со дня на день ждали пароход, чтобы отправить её в зоопарк. Вдруг шум настолько усилился, что я поневоле насторожился и направился к двери, чтобы плотнее закрыть её. Однако не успел сделать и двух шагов, как от ужаса чуть не потерял сознание. Через неплотно закрытую дверь протиснулась огромная голова змеи! Очень быстро змея вползла в комнату. Я схватил сынишку и застыл. От жаждущего крови, шипящего гада нас отделял только письменный стол. Нашу жизнь решали считанные секунды. В углу комнаты стоял тяжёлый бельевой шкаф. Одним прыжком я достиг его и едва успел закрыть за собой дверь, как злобное шипение послышалось совсем рядом. Сынишка прижался ко мне и, дрожа от страха, тихо заплакал.

– Папа, – всхлипывая, шептал он, – это старый змей, сатана? Мама мне рассказывала про него...

– Не знаю, сынок, – так же тихо ответил я, всеми силами стараясь сохранить спокойствие.

Мысли о смерти приводили меня в неописуемый ужас. Я понял, что не готов умереть так спокойно, как моя любимая жена.

Почуяв запах жертвы, змея пришла в ярость. Она окольцевала шкаф и стала сжимать его, как тисками. Шкаф трещал и скрипел. К счастью, он был прочно прикован к полу. «Ещё немного, и шкаф разлетится в щепки, – в страхе подумал я. – Если железная клетка не выдержала, то дерево тем более...» Разъярённый голодный хищник был доведён до неистовства. Сын уже не плакал, но всё так же крепко обвивал ручонками мою шею.

– Папа, – вдруг сказал он, – змея нам ничего не сделает. Иисус с нами. Он сохранит нас. Мама всегда так говорила.

Шкаф скрипел и трещал, меня же словно парализовало. Я не знал, что предпринять.

4 →

Внимательно посмотри и найди 10 отличий

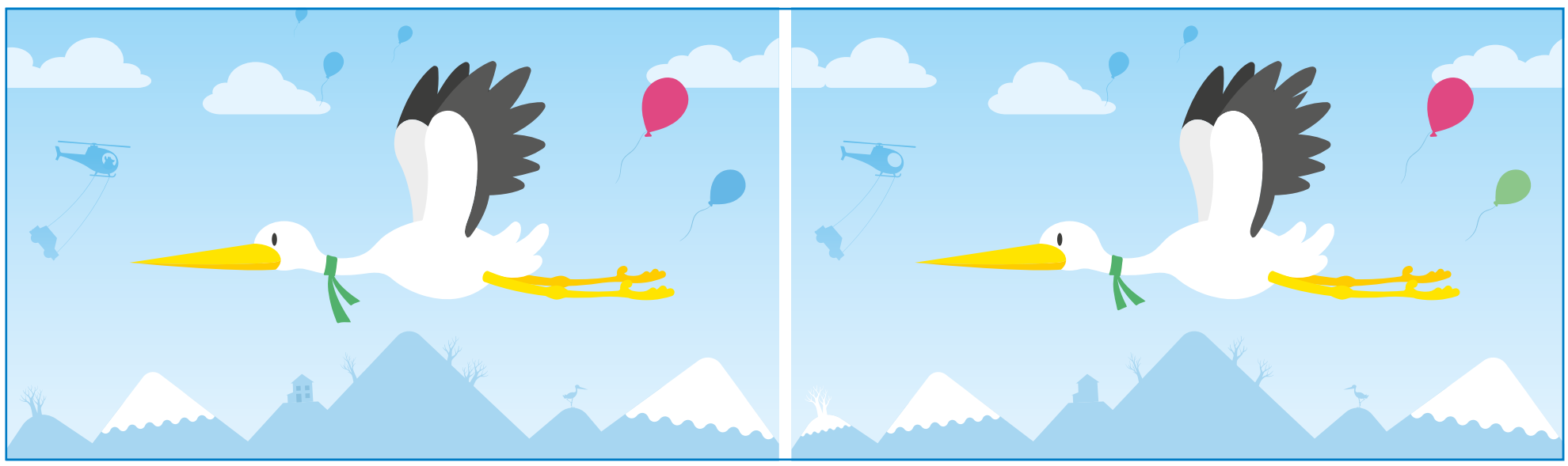

Господи! научи нас молиться... | *Луки 11, 1*

Меня Бог бережёт

Продолжение.
Начало в № 1 (50), 2019 г.

Краткое содержание

Наташа родилась в городе Кемерово. Родители отказались от неё, потому что она была инвалидом. Выросла она в Детском доме. Когда исполнилось 16 лет, её перевели в Дом престарелых и инвалидов в посёлок Малиновку Осинниковского района. Была она очень смелая и отчаянная и говорила всегда: «А меня Бог бережёт». Здесь она познакомилась с верующей женщиной Аней. Наблюдая за ней, Наташа стала задумываться о Боге. Аня сказала Наташе, что Бог любит её. Эти слова болью отозвались в её сердце, так как она выросла без любви. И вот как-то ночью у них состоялся разговор о Боге и о Священном Писании – Библии. Аня сказала, что через эту книгу она общается с Богом. Наташа не могла поверить, что это так.

– Хочешь прочитать кое-что?

Аня открыла мне Библию, и я прочитала: «Даже если мать позабудет своё дитя, я, Господь, не оставлю тебя». У меня дар речи пропал... Я спросила:

– Бог знал, что мама меня бросит?

– Да, Наташа, Он знает всё!

– Так почему же Он не остановил мою маму? Почему? – закричала я.

– Тише, Наташа! Разбудишь всех. Я не могу ответить на твой вопрос. У Бога есть план для тебя.

– Какой план?!

Аня, перелистав Библию, опять подала мне. Я прочитала, и меня как будто током ударило: «Любовью вечной Я возлюбил тебя, – говорит Господь». Я отодвинула Библию и закричала:

– Я не верю, что Бог любит меня! Ты опять про свою любовь!

– Бог говорит...

– Всё, тема закрыта. Я не хочу больше говорить об этом.

И я, вся в слезах, уехала в свою комнату. Мысль, что Бог любит меня, весь день пронзала, как ножом. Мне было очень плохо. Я стала избегать Аню, но слова о любви Божьей постоянно преследовали меня.

Прошло несколько месяцев. Както, встретив Аню, я спросила:

– А кто это? Иисус?

– Это Сын Божий.

И Аня рассказала мне всё по порядку: как Он родился, как жил на земле и как Его распяли люди.

– Получается, Христа распяли и за мои грехи? А какой грех я сделала?

– Ну вот смотри, Наташа. Ты куришь?

– Да. Но какой это грех?! Все курят.

– Ты пьёшь?

– Ну бывало раньше. И сейчас иногда бывает. Так и все пьют.

– Ты когда-нибудь воровала?

– Да, было. Хлеб воровала, потому что кушать хотела. И деньги воровала, потому что хотелось сладостей. Все так делают.

– Все эти поступки являются греховными перед Богом.

Я опять стала общаться с Аней и тайком читать Евангелие. Один раз, прочитав, что Иисус сказал: «Чего ни попросите в молитве, будет вам», помолилась. «Иисус! – сказала я. – Не знаю, слышишь ли Ты меня сейчас. Аня говорит, что Ты слышишь. И Слово Божие тоже это говорит. Иисус, помоги мне, пожалуйста, бросить курить. И ещё я хочу измениться, помоги мне. Аня говорит, что Ты любишь меня, но я не верю в это. Я не видела любви. Покажи мне Свою любовь». Это была моя первая молитва, и я потихоньку стала приближаться к Богу. Об этом никому не говорила, но Аня как будто догадалась и спросила однажды:

– Наташа, ты хочешь прийти к Богу?

– Ну, да... – удивилась я, что она это знает.

– У тебя в комнате есть какой-то предмет, который мешает тебе это сделать.

И она стала перечислять разные предметы. Когда она дошла до книг белой и чёрной магии, я говорю:

– Стоп, Аня! Они есть у меня. Мне Лена дала на хранение. Она, когда уходила в отпуск, принесла и попросила, чтобы я не вздумала их читать и чтобы даже не открывала. Неужели книги могут препятствовать? – удивилась я.

И я избавилась от этих книг.

Прошло немного времени. Както в воскресенье мы с друзьями собрались погулять. Смотрю, идёт Оля. Я спрашиваю:

– Ты куда?

– В церковь.

– Ты что? Ходишь в церковь?

– Ну, да.

– А почему ты не говоришь никому об этом? Можно я с тобой?

Мы взяли с собой ещё Сашу и на автобусе поехали на богослужение. Люди подходили к нам и здоровались, как будто нас всегда знали. Все были приветливы, спрашивали, как дела, как нас зовут. А одна женщина даже конфетами угостила. И вот зашла Аня. Как она была удивлена, увидев меня! Как она была рада! Мне захотелось пройти вперёд, чтобы увидеть Иисуса, ведь Аня говорила, что здесь Бог присутствует. Всё богослужение я проплакала, особенно когда девушка, которую звали Люда, пела песню «Вернись домой». Служитель церкви призвал к молитве. Все преклонили колени, стали молиться, а я пыталась понять, где же здесь Иисус, но не находила ответа.

Богослужение закончилось, я спросила:

– А где же Иисус? Что-то я Его не видела.

8 →

Трудная школа молитвы

←3

В шкафу висел пиджак, в кармане которого я обнаружил острый ножик. «По сравнению со змеёй этот нож – игрушка...» – разочарованно подумал я, но всё же решил воспользоваться им. Просунув лезвие ножа в щель, я сильным движением провёл снизу вверх. Змея, казалось, не отреагировала на это и ещё сильнее сдавила шкаф. Он с треском перекосился. «Если она ещё раза два сожмёт его, наше убежище превратится в щепки, и тогда...»

– Папа, я хочу спать, – зевая, промолвил сынишка. Он тут же сложил руки, как учила мать, и помолился: – Иисус, сохрани нас. Я сильно боюсь злую змею. Сделай так, чтобы она не укусила меня и папу. Аминь.

Положив голову мне на плечо, мальчик вскоре уснул. Змея рассвирепела ещё больше. От страха и напряжения меня трясло.

– Боже, если Ты есть, спаси нас! – в отчаянии взмолился я и ещё несколько раз полоснул змею.

Постепенно движения змеи стали ослабевать. Непонятный скрип шкафа и глухой удар вывели меня из оцепенения. Догадавшись, что змея поражена, я не решался приоткрыть дверь, чтобы убедиться в нашем спасении. В комнате было уже темно.

Поздним вечером мои сотрудники обнаружили, что меня с сыном нет дома. Они долго искали нас, пока наконец догадались заглянуть на станцию. Когда они с зажжёнными фонарями вошли в помещение, их тоже сковал ужас. На полу, обвив гигантским туловищем шкаф, лежала змея с остекленевшими глазами. Её тело всё ещё судорожно дёргалось. Сотрудники поняли, что случилось. Убедившись, что змея мёртвая, они быстро открыли шкаф, где я сидел в полном изнеможении, так и не решаясь выйти.

Дома, уложив сонного сынишку в постель, я упал на колени перед всемогущим Богом.

– Боже! Я верю, что Ты есть! Ты спас нас от верной смерти, благодарю Тебя! – рыдал я. – Прости меня, грешника, за неверие и надменность! Преклоняюсь перед Тобой и перед Твоим могуществом. Я хочу принадлежать Тебе!..

Тот вечер стал для меня началом новой жизни. Я понял, какой ценностью обладала моя любимая жена. А я, как безумец, жестоко унижал её веру, насмехался над тем, что было для неё свято.

Вскоре я оставил свою работу и вместе с сыном вернулся на родину. Там встретился с христианами и присоединился к церкви, чтобы вместе со святыми прославлять всемогущего Бога и служить только Ему.

■ **Из книги «Награждённому Богом»**

Давай дружить

Умер Лёха, которого многие называли не иначе как Лёха-дурак. В последнее время он ходил в наш храм, и мы часто встречались. Больше всего я боялась, что Лёха меня узнает.

В тот день я его узнала сразу. Хотя он очень постарел, полысел, поседел... Как-то весь осунулся, сгорбился. Но на меня, как когда-то много лет назад, смотрели добрые детские глаза. «Что он делает у нас в храме?» – подумала я.

– Привет, – улыбнулся он.

– Привет...

«Неужели узнал?» – промелькнула мысль.

– Тебя как зовут?

– Не узнал, – выдохнула я. – Меня? Лена.

– Твои девочки?

– Мои.

– Мальчика не хватает, – как ребёнок рассмеялся он и достал из растянутого кармана грязной куртки какую-то чёрствую булку.

– Ну да.

– Давай дружить, – протянул он её моей третьей дочке, Дуняше.

– Давай, – ответила она.

Они стояли, смотрели друг на друга и улыбались – маленькая девочка и осунувшийся, стареющий мужчина с детскими глазами...

– Давай дружить, – пронеслось у меня в голове и током отозвалось в сердце...

...«Давай дружить»... Было это много лет назад. Я была ещё девчонкой. Жила в этом районе и училась, наверное, классе в пятом или шестом. У нас была большая, дружная компания – мальчишки, девчонки. Сделав уроки, мы до ночи носились по школьному двору или парку (где я сейчас гуляю со своими дочками), играли в пионербол, вышибалы, казаки-разбойники. Влюблялись, ссорились, мирились.

Однажды мы сидели на лавочке, вели какие-то свои беседы, шутили, смеялись.

– Давайте дружить, – раздался вдруг голос.

Мы замолчали и обернулись. Это был Лёха-дурак.

Лёха был года на три нас старше и тоже жил в нашем районе. Не знаю, родился ли он таким или что-то случилось потом, но он был, как мы говорили, «больным на всю голову». Сейчас я понимаю, что у него было сильное отставание в развитии, и он вёл себя, как маленький ребёнок. Он нигде не учился (по крайней мере, я так думаю), целыми днями бродил по улице и ко всем приставал. Кто его родители, я тогда не знала. Только недавно, увидев Лёху с одной нашей старушкой-прихожанкой, я поняла,что это его мама.

– Давайте дружить, – повторил Лёха-дурак. И улыбнулся какой-то робкой улыбкой.

Мы переглянулись.

– С кем? С тобой? – выступил вперёд один мальчик. И громко засмеялся. – Ты же дурак!

– Дурак! Дурак! – подхихикнули девочки. И я вместе с ними.

Лёха растерянно смотрел на нас, и с лица у него не сходила та глупая детская улыбка.

– А ну, пошёл вон! – выкрикнул тот первый мальчик.

– Пошёл, пошёл! – эхом подхватили мы.

Лёха всё улыбался...

Тогда другой мальчик выскочил вперёд, толкнул его и победно посмотрел на нас. Тут «дурак» наконец что-то понял, громко всхлипнул, вытер рукавом нос, развернулся и уныло побрёл. Мы хохотали ему вслед. Мы были такими здоровыми, крутыми, дружными. И такими злыми... А он медленно брёл, опустив голову...

...Ещё помню. Мы так же гуляли, и нам так же было весело.

– А у меня собака, – подошёл к нам Лёха-дурак. В руках у него был маленький щенок. И он опять улыбался своей глупой детской улыбкой.

– Хотите погладить?

Мы хотели. Но нам было стыдно общаться с дураком. Мы же были такими классными.

– Ты – дурак! И собака твоя – дура! – выкрикнул кто-то.

И мы опять засмеялись.

– Не дура! Не дура! – закричал в ответ Лёха и неожиданно кинулся на нас.

Мы, девчонки, с визгом бросились врассыпную. А мальчишки схватили кто – палку, кто – камень и встали «в позу».

– Моя собака не дура! – продолжал кричать Лёха.

Тут в него полетели камни. А я? А что я... Я же тоже была крутая. Ещё круче мальчишек. И я тоже схватила камень и бросила в него. Хорошо помню, что он попал ему в плечо, и парень вскрикнул от боли. Ещё помню, как он согнулся, закрывая собой щенка. А потом повернул ко мне залитое слезами лицо.

– Ты, ты... Ты – мелкая! – заикаясь, проговорил он.

– А ты – дурак! – огрызнулась я.

Мы стали врагами. Точнее, мы считали Лёху-дурака своим врагом.

– Эй, придурок! – кричали мы, завидев его. – Что? Испугался?

– А где твоя глупая собака?

Он, правда, стал нас бояться и, завидев, просто обходил стороной. И больше ни разу не сказал с детской улыбкой на лице: «Давайте дружить».

Мы были сильные. Мы победили...

Шли годы... Я выросла. Мы с родителями уехали за границу, потом я поступила в институт, закончила, устроилась на работу. Жизнь моя протекала теперь вне района, Лёху я больше не видела и скоро забыла. А потом я вообще вышла замуж и уехала, но вернулась. И теперь мы с мужем и детьми живём здесь.

И вот однажды я встретила Лёху-дурака у нас в храме. Я всё вспомнила, и мне стало очень стыдно. Каждый раз при очередной встрече я боялась, что он мне скажет: «А я тебя помню!». Но он не говорил. Он по-детски улыбался и протягивал моим девчонкам то конфеты, то какие-то печеньки. Иногда – свечи. Несколько раз стоял на подворье с моей коляской. И всегда спрашивал:

– А когда будет мальчик?

«Забыл», – облегчённо думала я.

И вот около полугода назад он как всегда радостно кивнул нам:

– Привет!

Потом улыбнулся и сказал:

– А я тебя помню. Ты... мелкая.

Я смотрела на него и готова была провалиться сквозь землю.

– Прости, – выдавила я.

А он полез в карман, достал какой-то леденец и протянул мне. И в глазах у него читалось:

– Давай дружить!

– Давай! – промолчала я в ответ.

Дома я плакала. Почему? Я не знаю. Быть может, потому, что мне было стыдно. Или потому, что я понимала, что Лёха давно меня узнал, но ещё раньше простил. Он давно всех нас простил. И получается, что этот «дурак» намного чище и добрее нас. Он простил по-настоящему, как умеют прощать только дети. И как я прощать не умею...

– Привет! Когда будет мальчик? – радостно подошёл он ко мне на следующий день. И подходил ещё много раз.

А потом он умер. Я узнала это от его мамы, когда, не увидев Лёху на нескольких службах, спросила, где он.

– Умер-умер! – стучало в висках.

А перед глазами стоял мальчик с робкой улыбкой и словами: «Давайте дружить!». И тот же мальчик, закрывающий собой щенка от наших камней. И тот же «мальчик», с детскими глазами, который сказал моей Дуне: «Давай дружить!» и который радостно встречал меня каждый раз у храма.

И я... А что я... Мне просто стыдно! И мне очень его не хватает. Его детской улыбки и добрых глаз. «Прости меня, Лёха, – думаю я часто. – Ты настоящий друг!»

■ Елена Кучеренко
http://www.cirota.ru/forum/show_subj.php?subj=101825

Произведения наших читателей

Будьте светом

«Будьте светом», – повелел Христос.
Свечи освещают молчаливо.
Много боли, горечи и слёз
Может принести язык болтливый.

Время у судьбы не взять в кредит.
Ран души порой не обезвредишь.
Дело громче слова говорит.
Ярче жизни проповедь не встретишь.

Путь хочу по–новому начать,
Упражняясь в кротости, смиренье.
Изнутри сиянье излучать.
Подари мне, Боже, обновленье.

О. Л. Медведева, г. Ейск

***

Будь милосерд ко мне, Спаситель,
Прощенья свет душе яви
И вновь создай во мне обитель
Надежды, правды и любви.

Не дай среди путей заблудших
Утратить Твой святой завет
И научи идти послушно
Средь огорчений и сует.

Не дай забыться в вихре праздном
Средь мишуры и тщет земли,
Но стань защитой от соблазнов,
Молитве, Господи, внемли!

Анжелика Кокотова, г. Москва

Необходимое условие для

Библия, Слово Божие, много говорит о том, почему мы должны молиться. Но ставить молитву на первое место в духовной жизни.

Есть много христиан, которые зависят от переживаний, образования, работы, усилий, активности, программ, но упускают из виду самую главную особенность в христианской жизни – молитву. Некоторые редко молятся, а другие – только тогда, когда у них есть на то побуждение. Мы не должны только тогда молиться, когда бываем в молитвенном настроении, но, согласно Слову Божию, молитва должна занимать постоянное и регулярное время в нашей жизни. Это наше духовное дыхание и жизнь. Мы не можем иметь полный мир в нашем сердце без молитвы.

Христос нуждался в молитве, и мы должны молиться

В Евангелии мы читаем: *«И отпустив народ, Он взошёл на гору помолиться наедине; и вечером оставался там один»* (Матфея 14, 23). Подумайте только! Иисус Христос, Сын Божий, молился и много беседовал наедине со Своим Небесным Отцом. Если Сын Божий молился, насколько более мы должны молиться нашему Отцу Небесному! Иисус взошёл на гору помолиться наедине. Каждый из нас может уединиться для молитвы. Важно для каждого христианина найти такое место, где никто не может побеспокоить, и излить там своё сердце пред Богом.

Далее мы читаем: *«Но Он уходил в пустынные места и молился»* (Луки 5, 16). Иисус удалялся от всех, чтобы молиться наедине, без помех. Если Иисус придавал такое значение уединённой молитве, то и мы также должны находить тихое место, где бы действительно смогли провести время в молитве.

Почему молиться? Потому что без молитвы мы не можем иметь здоровую духовную жизнь, так же как и наше физическое тело не может обходиться без пищи. В наше время так много слабых духовно христиан по той причине, что их молитвенная жизнь не на высоте. Они не имеют радости, благословения, силы, победы и желания служить Господу. Если вы не сделаете молитву постоянной привычкой в вашей жизни, то не будете иметь духовной силы. Если вы не имеете общения с Богом чрез молитву, вам будет трудно преодолевать физические и духовные испытания и искушения в жизни. Христос – наш пример в этом отношении. Он много времени уделял молитве, и мы должны молиться так же.

Христос ожидает от каждого из нас, чтобы мы были молящимися. Молитва необходима. Я надеюсь, что Бог коснётся вашего сердца, чтобы вы увидели пример Христа и научились много молиться.

...помолись Отцу твоему, Который втайне; и Отец твой, видящий тайное, воздаст тебе явно.
Матфея 6, 6

Без молитвы мы не можем иметь здоровую духовную жизнь, так же как и наше физическое тело не может обходиться без пищи.

Христос повелел нам молиться

Прежде чем Иисус вознёсся на небо, Он оставил одну из Своих величайших заповедей: *«Итак молите Господина жатвы, чтобы выслал делателей на жатву Свою»* (Матфея 9, 38). Христос повелел Своим ученикам молиться: «Итак молите...» Христос также повелевает и нам молиться. Не все христиане могут ехать куда-то за океан, проповедовать, играть, петь или жертвовать большие суммы денег, но, слава Богу, мы все можем молиться! Мы должны повиноваться Его повелению.

Иисус сказал: *«...должно всегда молиться и не унывать»* (Луки 18, 1). Мы не только должны отрывать часть времени из нашего занятого дня для молитвы, но должны молиться духом в течение всего дня. Когда мы имеем такое постоянное общение с Богом в молитве, тогда бываем более сильными духовно. Это не только повеление или ответственность, которую мы имеем от Христа, но, слава Богу, что возможность молиться – это наша привилегия, радость и благословение.

Молились ли вы сегодня о погибших душах, за тех, которые в нужде и за тех, которые служат словом Божиим? Ожидаете ли вы получить награду в небесах? Ожидаете ли вы иметь сияющие звезды в ваших венцах? Если вы этого ожидаете, то будьте верны в молитве. Награду получат не только те, которые проповедуют Евангелие, но каждый, кто молится за проповедующих, миссионеров, евангелистов, работников, отдельных людей, учителей воскресной школы, за евангельских музыкантов и других служителей

благословенной жизни

всё же не мало тех, кто считает, что это не так уж важно или необходимо –

Молитва должна занимать постоянное и регулярное время в нашей жизни. Это наше духовное дыхание и жизнь. Мы не можем иметь полный мир в нашем сердце без молитвы.

Божиих. Пусть повеление Господа побудит вас молиться больше, нежели вы это делали прежде! Ожидайте великого от Бога и больше трудитесь для Него!

Молитесь непрестанно

Нам сказано в 1 Фессалоникийцам 5, 17: *«Непрестанно молитесь»*. Это не значит, что мы должны быть всё время на коленях, но это означает, что мы должны быть в духе молитвы независимо от того, где находимся или что делаем. Когда наш ум занят молитвой, мы имеем постоянное, близкое общение с Богом, имеем ум Христов и знаем волю Божию для каждого обстоятельства жизни. В 1 Царств 12, 23 написано: *«Я также не допущу себе греха пред Господом, чтобы перестать молиться за вас...»* Мы узнаём из Слова Божия, что не молиться – грех, т. е. не молящийся человек грешит тем, что не молится. Боже, сохрани меня от греха! А как много сегодня людей, исповедующих христианство, которые не видят необходимости и важности молитвы!

Когда Иисус был на земле, Он сказал Своим ученикам, чтобы они бодрствовали и молились. *«Потом приходит с ними Иисус на место, называемое Гефсимания, и говорит ученикам: посидите тут, пока Я пойду, помолюсь там. И, взяв с Собою Петра и обоих сыновей Зеведеевых, начал скорбеть и тосковать. Тогда говорит им Иисус: душа Моя скорбит смертельно; побудьте здесь и бодрствуйте со Мною. И, отойдя немного, пал на лицо Своё, молился и говорил: Отче Мой! если возможно, да минует Меня чаша сия; впрочем не как Я хочу, но как Ты. И приходит к ученикам, и находит их спящими, и говорит Петру: так ли не могли вы один час бодрствовать со Мною? Бодрствуйте и молитесь, чтобы не впасть в искушение: дух бодр, плоть же немощна»* (Матфея 26, 36-41).

Когда Иисус ощущал большую тяжесть на сердце в Свои последние дни на земле, Он взял трёх учеников с Собой молиться. Он оставил их на время и отошёл дальше в сад, чтобы молиться наедине. Для Иисуса было большим разочарованием найти Своих последователей спящими, когда Он вернулся. Он сказал им опять: «Бодрствуйте и молитесь», – и снова пошёл в сад для молитвы. Но когда Он опять вернулся, то «находит их опять спящими, ибо у них глаза отяжелели».

Многие верующие сегодня спят духовно, не имея в сердце бремени молитвы за других. Поэтому мы часто имеем так мало пробуждения, радости, благословения и откровения свыше. Многие сегодня не хотят пробуждаться духовно и не имеют побуждения делать что-либо для Бога. Библия говорит, что без откровения свыше народ необуздан. Если мы будем продолжать мало молиться, то наше откровение свыше будет оставаться маленьким, и мы немного совершим для Бога. Мы должны находить время для молитвы и обрести сознание необходимости совершать дело Божие, чтобы Он мог употребить нас по-новому и чтобы мы могли видеть великие дела, совершённые для Него.

Зачем молиться? Чтобы не впасть в искушение. Так много людей сегодня не могут противостоять искушениям потому, что они не бодрствуют и не молятся. Бог может избавить каждого от искушения, если только человек пребывает в молитве, в постоянном подчинении Богу и Его воле. Некоторые люди считают очень трудным делом видеть нужду в постоянной молитве. Библия говорит: *«Итак покоритесь Богу; противостаньте диаволу, и убежит от вас»* (Иакова 4, 7). Когда наша жизнь постоянно отдаётся Богу в молитве, Он обещает дать нам силу противостоять диаволу так, что он убежит от нас.

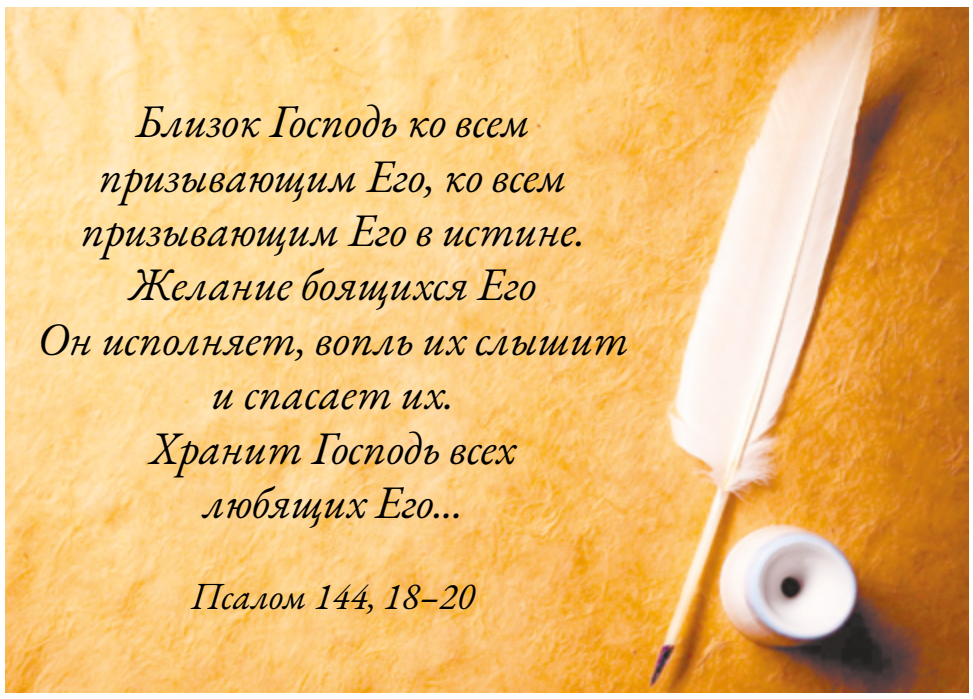

Посредством молитвы мы беседуем с Богом

Мы имеем чудную привилегию беседовать с Богом чрез молитву. Небесному Отцу нравится, когда мы говорим с Ним. Как отцу и матери приятно, когда их дети приходят к ним, говоря о любви и нуждах, так же нашему Отцу Небесному приятно, когда мы приходим к Нему с нашими радостями, горем, заботами и всем, что у нас лежит на сердце. Бог дал нам чудное обещание в Иеремии 33, 3, где Он сказал: *«Воззови ко Мне – и Я отвечу тебе, покажу тебе великое и недоступное, чего ты не знаешь»*. Подумайте только! Бог предлагает нам воззвать к Нему, так же как если бы хороший наш друг пригласил нас на беседу или чтобы мы позвонили ему, когда будем в нужде. Разве это не чудесно? Бог сказал, что Он не только ответит, но покажет нам великое и недоступное, чего мы не знаем. Бог имеет много благословений и побед в запасе для тех, кто находит время, чтобы беседовать с Ним.

О, да поможет нам Господь молиться ревностно, как Христос молился, чтобы мы были всегда духовными, сильными и возрастающими в благодати Господа нашего Иисуса Христа!

■ **Пётр Дейнека. Фрагмент книги «Много молитвы – много силы»**

Я радуюсь, что Господь услышал голос мой, моление моё...
Псалом 114, 1

О важном в стихах

Твоё молчание

Ты слышишь молитву...
Псалом 64

Когда прихожу я к Тебе с печалями,
О Господи Боже, и жду ответа,
Мне дорого даже Твоё молчание...
И пусть сегодня не видно света –
Я буду ждать. Буду жить надеждою.
Ответ обязательно будет – знаю.
Слова придут, по-отцовски
нежные.
Я рук в молитве не опускаю.

Гоню сомненья и верой твердою
Стою на вечных обетованьях.
Молчишь.
Но я за рукав не дёргаю.
Господь, не хочу терять упованья.

Не назову тишину – случайною.
Роптать не стану.
Не спрячусь в нишу.
Мне дорого даже Твоё молчание.
Я буду ждать.
Не впаду в отчаянье.
И голос Твой, Иисус, – услышу.

Любовь Васенина

Меня Бог бережёт

←4 Мне стали объяснять, что Он незримо присутствует, но я не поверила. Очень хотелось курить, и я стала искать спички, но все говорили, что не курят. Это меня поразило. Как такое может быть? Все мужчины в мире курят, а здесь – нет. Я громко спросила:

– Вы что? Никто не курите?

Наступила тишина. И один мужчина сказал:

– Мы – верующие, и не курим, и не пьём.

– О, куда я попала!

И я хотела уже ехать домой, но нас пригласили попить чая. Я сходила на улицу, покурила. Захожу, стол накрыт, а никто не садится, все меня ждут. Помолились и начали кушать. «Наташа, – говорят, – а мы давно о вас слышали от Ани и молились, чтобы вы познали Господа».

И я стала ходить на воскресные богослужения. Многие ребята с удовольствием ездили со мной. Не всегда я понимала, что говорили с кафедры, и часто засыпала во время проповеди, но пение очень волновало моё сердце, и я плакала.

Проходили дни. Я и на богослужения ходила, и своё любимое дело – культмассовую работу, не оставляла. Однажды в конце апреля мы готовились к празднику и засиделись допоздна. В 3 часа ночи я пошла спать, раздеваться не хотелось, я помолилась: «Иисус, сохрани меня». В эту ночь я увидела чудесный сон. Вдруг комната озарилась ярким белым светом, передо мной стоял Иисус в белых блистающих одеждах. Я Его сразу узнала: на руках и ногах я увидела раны от гвоздей. «Кто Ты?» – спросила я. «Я Иисус! Я избрал тебя! Ты будешь моей!» – нежно сказал Он. Проснувшись, я так рада была, что

Иисус избрал меня, и всем подряд рассказывала об этом. Это было в конце апреля, а покаялась я 12 мая 2002 года.

Было это так. Как-то я слушала кассету, которую подарила Аня. И гимн «Гаснет над землёй вечерняя заря» сильно коснулся моего сердца. Там были такие проникновенные слова:

Неужели в путь без Христа пойдёшь,
Не увидев Друга в Божьем Сыне?

Я поняла, что это Господь говорит ко мне, я осознала, что большая грешница перед Богом, а Бог свят. Слёзы ручьём лились из моих глаз. Всю ночь я не спала. Я до утра просидела на балконе. Глядя на звёздное небо, я говорила: «Господь, прости меня, я столько нагрешила... Прими меня к Себе.». И вдруг на сердце стало спокойно, как будто груз упал с плеч. И я внутри услышала нежный голос: «Я прощаю тебя...» Никогда я не была так счастлива! И мне показалось, что весь мир изменился. Хотя, конечно же, это я прозрела...

Благодарю Тебя, Мой Бог, за очи,
Какими вижу мир, что создал Ты.
Я знаю тех, кому и дни – как ночи,
А солнце лишь источник теплоты.

Я знаю тех, кому великой тайной
Останется познание о дне,
О красках, о цветах необычайных,
О красоте природы по весне.

Благодарю Тебя, мой Бог, за руки –
Ведь в них могу держать я хлеб святой,
Слезу смахнуть в печальный час разлуки
И труд свершать свой временный земной.

Я знаю тех, кто, ложечкой вскормлённый
Из рук чужих, слезу в очах скрывал,
И горький вопль души уединённой
Меня своею болью поражал.

За свет очей моих благодарю я:
Я вижу мир и все Твои дары!
От всей души хвалить Тебя хочу я!
За всё, за всё, что Ты мне подарил!

(Автор цитирует стихотворение Натальи Филон в сокращении. – *Примеч. ред.*)

То, что произошло в мае 2002 года, не было каким-то мимолётным переживанием, которое прошло, не оставив следа. Господь освободил меня от курения и от многих других грехов. Я попросила у всех прощения, со всеми примирилась. Я стала дитём Божьим. Прошли годы, но я по-прежнему ощущаю мир в сердце, верю, что Бог рядом, что Он любит, поддерживает... Да, Он меня бережёт.

■ Наталья Абузярова

Дорогие читатели, если у вас появилось желание ближе познакомиться с автором статьи, пишите по адресу: 650040, Кемеровская область, г. Кемерово, ул. Дружбы, д. 35-Б, кв. 57 Абузяровой Наталье.

Котята-атеисты

Профессор с кафедры научного атеизма, проходя по улице, увидел мальчика с коробкой, полной новорождённых котят.

– Какие у тебя прелестные котята!

– Да, – сказал мальчик, – потому что это котята-атеисты.

Через неделю профессор, проходя по улице с женой, попросил её подойти к мальчику и похвалить его котят.

– Ты будешь приятно удивлена его ответом.

Она подошла к мальчику и сказала:

– О, я не видела на всём свете котят прекраснее!

– Это потому, что это котята-христиане.

– Как же так?! – вскричал профессор. – Неделю назад это были котята-атеисты!

– У них открылись глаза.

■ https://www.stihi.ru/2019/01/25/7335

Два весла

Рыбак перевозил на лодке одного человека. Пассажир торопил рыбака:

– Быстрее, опаздываю на работу!

И тут он увидел, что на одном весле написано «молись», а на другом – «трудись».

– Зачем это? – спросил он.

– Для памяти, – ответил рыбак. – Чтобы не забыть, что надо молиться и трудиться.

– Ну, трудиться, понятно, всем надо, а молиться, – человек махнул рукой, – это не обязательно. Никому это не нужно, зачем терять время на молитву?

– Не нужно? – переспросил рыбак и вытащил из воды весло с надписью «молись», а сам стал грести одним веслом. Лодка закружилась на месте.

– Вот видишь, какой труд без молитвы? На одном месте кружимся, и никакого движения вперёд.

Отсюда понятно: чтобы успешно плыть по бурному житейскому морю, надо крепко держать в руках два весла: молиться и трудиться.

■ https://www.proza.ru/2019/03/01/994

Приди домой

Продолжение.
Начало в № 10 (48), 2018 г.

Дорогие читатели! Для более полного понимания статьи просим вас прочитать притчу об отце и двух сыновьях (Луки 15, 11–32), а также предшествующие части. Сделать это можно, посмотрев электронные копии газеты по адресу: http://www.веришьлиты.рф/

Гравюра Альбрехта Дюрера

Жизнь в унижении

«И пошёл, пристал к одному из жителей страны той, а тот послал его на поля свои пасти свиней». Это был несладкий путь для избалованного молодого человека. Но так происходит. Кто отвергает любовь отца, тот познаёт холодность людей. Кто не хочет идти к Господу, тот должен пристать к людям и стать рабом людей.

«Тот послал его на поля свои пасти свиней». Там не было длинных речей и просьб. Там существовала лишь жёсткая необходимость. Да, греховный мир был его другом. Ради этого друга он покинул своего отца и Бога. А теперь мир по-своему обращался с ним. «Познай и размысли, как худо и горько то, что ты оставил Господа, Бога твоего».

О «жителе» этой далёкой от Бога страны, к которому нанялся блудный сын, нужно сказать несколько слов. Известный проповедник Теремин сказал о нём так: «Кто он, этот «житель»; эта личность, по поводу которой Христос намеренно оставляет нас в неизвестности; этот человек, живущий в стране изнуряющего, вечного голода; этот господин, к которому нанимаются те, кто оставил служение Божие? Не будем называть его. Примем, однако, решение: избегать греха, через который этот «житель» смог бы господствовать над нами».

«Тот послал его на поля свои пасти свиней». Иисус рассказал эту историю в стране, в которой свиньи считались нечистыми животными. Каждый понимал намёк: теперь сын полностью перешёл в мир нечистоты. Теперь он должен служить ему.

Так происходит с грехом. Сначала мы играем с ним. Потом он господствует над нами и унижает нас. Сначала мы хотим – потом мы должны. Сатана сначала всем обещает свободу, потом заковывает в цепи. Что толку от того, что блудный сын скрежещет зубами о своём унижении! Он должен жить в мире нечистоты.

Д. Хамберг как-то сказал: «Не только ад печален, но и путь в него. Сколько людей, которые могли бы прекрасно жить в доме отца и которые ощутили однажды мир с Богом, живут ужасной жизнью, превратившейся для них в ад на земле. Иной брак, иная семейная жизнь, иные мучения на работе дают почувствовать влияние ада на жизнь людей».

Жизнь без Бога – это жизнь в унижении. И напротив: жизнь с Богом, жизнь в благодати – это возвышенная и свободная жизнь. В псалме хваления Анны говорится: «Из праха подъемлет он бедного, из бренния возвышает нищего, посаждая с вельможами, и престол славы даёт им в наследие» (1 Царств 2, 8).

Так происходит с грехом. Сначала мы играем с ним. Потом он господствует над нами и унижает нас. Сначала мы хотим – потом мы должны. Сатана сначала всем обещает свободу, потом заковывает в цепи.

Жизнь в одиночестве

Здесь написано потрясающее слово, слово «никто». И «никто не дал ему». О, молодой человек, где твои недавние друзья? Где они? Замечаешь ли ты теперь, что у тебя вовсе нет друзей? А того, кто желал тебе добра, того ты оставил. Видишь ли, что твои друзья вовсе не были заинтересованы в тебе? Они только хотели что-то иметь от тебя. Ты сам не интересовал их. Теперь ты совершенно одинок.

Видели ли вы когда-нибудь гравюру на меди Альбрехта Дюрера о блудном сыне? На ней изображены большая усадьба и просторные поля. Но вокруг – ни души. Только блудный сын. Он стоит на коленях, ломая в отчаянии руки, посреди хрюкающих свиней.

Жизнь без Бога — это жизнь в унижении. И напротив: жизнь с Богом, жизнь в благодати — это возвышенная и свободная жизнь.

Совершенно одинок! Жизнь без Бога делает совершенно одиноким. Это действительно так. Вспомните одинокий конец Иуды!

Совсем иначе выглядит жизнь в доме отца! Друзья, у меня были времена, когда я днями не видел ни одного человека. Но я убедился: Иисус сдерживает Своё слово: «Я с вами во все дни до скончания века» (Матфея 28, 20). И я пережил общение в Духе Святом с торжествующей Церковью, с братьями и сёстрами! «О, как люблю я, Господи, Твоих детей, ищущих Тебя, любящих Тебя...»

Продолжение следует.

■ Из книги В. Буша «Приди домой»

О важном в стихах

Приди ко Мне

Приди ко Мне, грехом
обременённый,
Усталый и измученный нуждой.
Я жду тебя. Со Мною
примирённый
Ты обретёшь и радость и покой.

Приди ко Мне, под солнцем
одинокий
Ты не найдёшь приют, где
плач и стон.
Я смыть желаю все твои пороки
И облачить торжественно в виссон.

Приди ко Мне, израненный
грехами,
С тобой давно Я встретиться хочу.
Приди ко Мне, и Я святым
бальзамом
Все раны сердца скоро залечу.

Приди ко Мне, пока ещё есть сила,
Без истины нет счастья впереди.
Вернись ко Мне, и Я приму,
как сына,
Не опоздай! В смирении приди!

Павел Ляшенко

Как твоё здоровье, душа?

Каждый разумный человек дорожит своим здоровьем. Мы не похожи на наивных детишек, которые пытаются добраться до аптечки и проглотить несколько таблеток, потому что они такие красивые и, как им кажется, такие аппетитные. Становясь старше, мы всё более стараемся вести здоровый образ жизни, а потому следим, чтобы в рационе было как можно больше полезных продуктов, занимаемся физкультурой. При этом порою мы проходим периоды борьбы. Ведь далеко не каждому с детства привили любовь к правильным привычкам.

Изменить устоявшиеся взгляды бывает непросто. Ведь плохие привычки становятся похожими на колею на дороге, а прокладывать новый путь – нелёгкая задача. И нередко бывает, что только после того, как человек начинает замечать серьёзные проблемы со здоровьем, он задумывается о том, что нужно срочно что-то предпринимать.

Конечно же, немалое количество людей осознаёт, что здоровье тела – это далеко не всё. И они, безусловно, правы. Иисус Христос однажды задал людям вопрос: «*Душа не больше ли пищи, и тело одежды?*» (Матфея 6, 25). В другой раз о ценности души Он сказал ещё более серьёзные слова: «*Какая польза человеку, если он приобретёт весь мир, а душе своей повредит?*» (Матфея 16, 26). Один современный поэт написал замечательные строки:

Мир стремится к улучшенью быта,
Лучше есть, иметь красивый вид.
А душа заброшена, забыта,
Голодает, плачет и болит.

У многих людей отношение к душе значительно хуже, чем отношение к телу.

Если тело без пищи не может ни дня, то душа, кажется, может очень долго. Если в организм попал какой-то яд – он отреагирует незамедлительно. Однако мы не всегда чутки к крику души. А когда она «плачет и болит», многие из нас спешат дать ей «обезболивающее» в виде ярких, будоражащих чувства впечатлений. И особенно «эффективны» те, которые играют на человеческих инстинктах, причём не самых возвышенных.

Нужно признать, что на сегодняшний день «душевный фастфуд» нашёл огромное количество поклонников. Для потребителя уже всё приготовили – сядь к экрану и «кушай». Быть может, нам пора вспомнить о вкусной и здоровой пище?

Во все времена чтение хороших книг считалось одним из лучших способов воспитания и образования. Рэй Бредбери, автор знаменитой книги «451 градус по Фаренгейту», однажды сказал: «Есть преступления хуже, чем сжигать книги. Например – не читать их». Не похоже ли отсутствие интереса к книгам на малоподвижный, а иногда и совсем неподвижный образ жизни?

Можем ли мы сравнить книги с пищей для души? С лекарством? Используем ли мы их как разумные люди или как наивные дети? Не упустили ли мы самые большие драгоценности для своей души?

■ **Е. С. Андреев**

Не пропусти

Не пропусти среди множества книг
Самую ценную, самую важную.
Библия – чистый, целебный родник
И наслажденье томящимся жаждою.

Библия – хлеб ослабевшим в пути.
Библия – свет потерявшим дорогу.
Сказано в ней, как спасенье найти,
Как угождать справедливому Богу.

Детство и юность промчатся как миг,
Мудр, дорожит кто минутою каждою.
Не пропусти среди множества книг
Самую ценную, самую важную.

Алексей Пермяков

Дорогие читатели! Если вы хотите получать бесплатную христианскую газету «Веришь ли ты?» ежемесячно, вы можете оформить подписку на сайте газеты www.веришьлиты.рф. Здесь же можно посмотреть предыдущие выпуски газеты.
Мы будем рады ответить на любой ваш вопрос по адресу электронной почты verishlitiy@yandex.ru или при помощи мессенджеров (+7 918 297-75-43 – этот номер только для сообщений!), а также по телефону редакции
8 800 100 52 11 (звонки принимаются с 12:00 до 16:00 по московскому времени, кроме сб. и вс.).

«Счастье потерянной жизни»

В своём автобиографическом романе Николай Храпов описывает ярчайшие страницы истории евангельского движения в бывшем Советском Союзе, непосредственным участником которого он был. Пройдя через нечеловеческие испытания, прочувствовав в полной мере жестокость безбожной государственной системы, он смог ярко и документально точно передать условия, в которых возникала, выживала и крепла молодая евангельская церковь, сохранившая веру и верность, когда, казалось бы, само её существование было невозможным. Драматична и судьба главного героя, претерпевшего все ужасы неволи, но по-юношески пламенно доверявшего Богу.

Сама книга стала причиной его последнего, пятого по счёту, тюремного заключения. Из последней неволи Храпов уже не вернулся, за три месяца до освобождения Бог взял его в Своё Царство. А нам в наследство осталась прекрасная книга о его жизни, изначально потерянной для себя, в чём автор нашёл счастье и великую силу. Поэтому своё право верить в Бога и жить по Его заповедям он защищал даже до смерти.

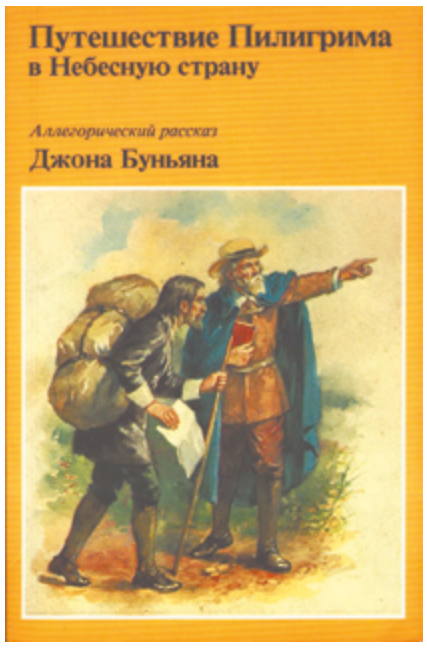

«Путешествие Пилигрима в Небесную страну»

Мудрая и поучительная книга, которая давно и прочно вошла в круг великих классических произведений мировой литературы. «Путешествие пилигрима в Небесную Страну» – это единственная в своём роде книга, описывающая во всей полноте путь исканий человеком Бога, его сомнений, покаяния и процесса духовного роста.

События переданы в форме пересказа человеком своего сновидения, что позволяет живо, красочно и занимательно описать процессы души и духовного мира, невидимого человеческому глазу. В аллегорической форме автор изображает путь спасения. Главный герой, Христианин, отправившись в далёкое путешествие к Небесному Граду, проходит через тесные врата, Топь Уныния, замок Сомнения, а также встречает множество персонажей: Мирского Мудреца, Сомневающегося, Верного, каждый из которых по-своему пытается добраться до Небесного Града. Образы отображают духовную битву между Христом и сатаной за душу человека и внутреннюю борьбу, происходящую в человеке.

Первый крестный возглас

Сострадание, которым мог обладать только Он, побудило Его произнести эту уникальную молитву. Его небесная любовь к людям родила в Нём это незабываемое прошение, у которого не было никакого примера, но которое служит примером нам.

Иисус же говорил: Отче! прости им, ибо не знают, что делают.
Луки 23, 34

Друзья мои, если и было время в жизни Сына Человеческого, когда Он имел право молиться о Себе и только о Себе, и никто бы не упрекнул Его за это, то, без сомнений, это было время Его предсмертных мук. Господь Иисус просит о других людях. Какое великодушное сердце! Какое великое сострадание Распятого! Какой Бог, какой Господь! Кто прежде Него в самые мучительные минуты перед смертью ходатайствовал перед Богом за других людей? Пусть и в нас, братья, не будет эгоизма, как его не было у Господа. Пусть каждый думает не только о себе, но и о других. Любите ближнего, как самого себя, и, видя перед собой пример великодушия Христа, стремитесь подражать Ему, идти по Его следам.

Молитва за жестоких врагов

В венце Его сияющей любви есть ещё одна драгоценная жемчужина. Солнце праведности взошло на Голгофе во всей своей славе, и среди яркого сияния, окружавшего Его путь в другой мир, больше всего выделялась не просто молитва за других, а молитва за жестоких врагов. И каких врагов! Он молился не за тех, кто поступил с Ним плохо несколько лет назад, а за тех, кто был рядом и убивал Его прямо сейчас. Спаситель молился не тогда, когда время сделало своё дело и Он стал забывать об оскорблении, – так было бы проще простить, но тогда, когда первые капли крови брызнули на руки, вбивавшие гвозди. Молоток ещё не успели отмыть от алой крови, а Его благословенные уста уже возносили сердечную молитву: «Отче! прости им, ибо не знают, что делают».

Я не утверждаю, что молитва касалась только Его непосредственных палачей. Я уверен, что эта молитва была произнесена также за книжников и фарисеев, за Пилата и Ирода, иудеев и язычников, в каком-то смысле за всё человечество, потому что все мы в той или иной мере принимали участие в этом убийстве. Но, без сомнения, Иисус в первую очередь просил за тех, кто прямо там и в то время совершал дикое преступление, распиная Его на кресте.

Как возвышенна эта молитва! Она в одиночестве возвышается над остальными, достигнув вершины славы. Никто так не молился прежде. Правда, Авраам, Моисей и пророки молились о нечестивых людях, но не за тех, кто пронзил их ноги и руки гвоздями. Конечно, христиане впоследствии возносили к Богу ту же молитву, например, Стефан молился так: «Не вмени им греха этого». И многие мученики в последней молитве на костре просили Бога о своих гонителях. Но вы знаете, у Кого они научились этой молитве. У кого же научился этой молитве Иисус? Где Он взял пример для подражания? Ни у кого Он не учился и ни с кого не брал пример, эта молитва была проявлением Его собственной Божественной сути.

Как возвышенна эта молитва! Она в одиночестве возвышается над остальными, достигнув вершины славы. Никто так не молился прежде.

Мотивы молитвы Христа

Сострадание, которым мог обладать только Он, побудило Его произнести эту уникальную молитву. Его небесная любовь к людям родила в Нём это незабываемое прошение, у которого не было никакого примера, но которое служит примером нам. Я бы сейчас с большей радостью опустился на колени перед крестом моего Господа вместо того, чтобы, стоя за кафедрой, проповедовать вам. Я восхищаюсь Им. Я поклоняюсь Ему от всего сердца за эту молитву. Если бы я знал о Нём только по этой молитве, то и тогда я должен был бы преклониться перед Ним, ибо эта ни с чем не сравнимая мольба о милости, наполняющая моё сердце трепетной любовью, полностью убеждает меня в Божественности Того, Кто вознёс её.

Продолжение следует.

■ Ч. Х. Сперджен. Из книги «12 проповедей о крестных возгласах»

О важном в стихах

***

Иисус – посредине. А слева и справа
Распяты разбойники на крестах.
И был приготовлен крест средний – Варавве,
Но вместо него распяли Христа.

Один из распятых злословил Иисуса.
Он, силы собрав, гневно крикнул в лицо:
«О, коль Ты – Христос, разорви эти узы,
Ты видишь: сжимается смерти кольцо.

Ну что же Ты медлишь? Уходят минуты!
Спаси же Себя, не забудь и про нас!» –
Так первый кричал. А второй почему-то
Не смел на Иисуса поднять своих глаз...

«Господь, помяни...» – так Иисусу сказал он,
И жаркие слёзы блеснули в глазах.
С креста, что был средним, в ответ прозвучало:
«Ты ныне же будешь со Мной в небесах...»

Весь мир разделился с тех пор на две части.
И между людьми посредине – Иисус.
Есть те, кто нашли в Сыне Божием счастье,
И те, кто придут к Иисусу на суд.

Иисус – посредине. Стоишь пред Распятым,
И нужно сказать Иисусу: «Прости...»
Разбойник увидел в Нём Бога когда-то.
Разбойник увидел, увидишь ли ты?

Любовь Васенина

Вода на Луне! Есть о чём подумать...

Учёные из университета штата Мичиган сделали важное открытие. Они обнаружили большое количество воды в каменных породах, собранных на Луне на большой глубине. Вода химическим образом «связана» внутри каменных лунных пород.

Согласно доминирующей атеистической теории, Луна сформировалась примерно 4,5 миллиарда лет назад из куска расплавленной материи, отколовшегося от вновь образованной Земли в результате столкновения с объектом размером с планету Марс. Согласно данной теории, из этого чрезвычайно горячего расплавленного материала сформировалась Луна.

На основании этой теории учёные предположили, что любая вода, присутствовавшая на Луне на ранней стадии развития, должна была выкипеть и испариться в космос, в результате чего Луна и её горные породы должны были полностью высохнуть. Именно это они и ожидали увидеть и на протяжении многих лет верили в то, что их гипотеза подтверждается результатами анализа образцов горных пород, привезённых с Луны в ходе миссий космических кораблей серии «Аполлон». Однако истина оказалась совершенно противоположной. С 1969 г. по 1972 г. на поверхности Луны были собраны образцы остывших вулканических потоков, вытекавших из глубины лунной мантии. Эти образцы каменных пород были повторно изучены недавно.

Повторный анализ образцов каменных пород с Луны

Открытие о наличии воды на Луне было сделано после того, как за последние несколько лет многие доказательства стали свидетельствовать в поддержку идеи о «влажной» Луне. Недавно учёные решили заново исследовать образцы лунных пород, доставленных в ходе миссий «Аполлона», на этот раз более тщательно. В ходе исследования они использовали более продвинутые современные технологии анализа. Результаты свидетельствуют о значительной концентрации воды, содержащейся в крохотных зёрнах вулканического стекла.

Геологи заинтригованы этим новым открытием, поскольку исследованные образцы каменных пород – это тот вид шпата (Шпа́ты – группа широко распространённых, в частности – породообразующих минералов. – *Примеч. ред.*), который, традиционно, считается «очень сухим» по химическому составу, и в нём не должно содержаться воды. Светские учёные-планетологи очень удивлены и заявляют о том, что процесс образования Луны представляет собой «загадку». Вода была обнаружена не только в глубинных породах. Зонды, отправленные на Луну в недавние годы, обнаружили большое количество воды и на поверхности. Считается, что в одном из кратеров содержится примерно миллиард галлонов водного льда. Учёный-планетолог Пол Г. Люси заявил, что он был «совершенно ошеломлён» этими новыми открытиями.

Теперь учёные признают, что большое количество воды присутствовало на Луне с первых минут её образования. Должно быть, когда Луна начала формироваться, материал, из которого она была образована, был влажным. Количество воды довольно значительное: в лунных породах столько же воды, как и в базальтовых породах, образующих дно океана на Земле в океанических горных хребтах. Речь идёт об очень высокой влажности!

Проблемы теорий

Одной из серьезнейших проблем для атеистически настроенных учёных является теория об образовании астрономических тел, таких как планеты и спутники. В соответствии с их теорией, изначально тела образовались в виде расплавленных шаров, которые постепенно охладились. Светские учёные-планетологи, которым так трудно смириться с обнаружением воды в недрах Луны, недавно предложили несколько идей, пытаясь объяснить это явление. Однако ни одна из предложенных идей не может обойти проблемы «расплавленности», о которой шла речь выше.

А как насчёт Земли? Откуда на Земле появилась вода? Учёные-планетологи знают, что Земля находится слишком близко к Солнцу, чтобы получить воду из диска, из которого, как считают учёные, образовалась наша Солнечная система. Некоторые учёные пытались представить маловероятные сценарии, согласно которым Земля должна была радикально изменить своё положение по отношению к другим планетам, в результате чего наша планета обрела воду в каком-то отдалённом месте Солнечной системы, а затем, каким-то образом, мигрировала и заняла своё теперешнее положение, ближе к Солнцу. Однако для таких перемещений нет причин, как нет каких-либо доказательств.

Время рушит и другие атеистические натуралистические гипотезы. Многие учёные считают, что океаны Земли появились в результате столкновений с ледяными метеоритами. Однако количество воды во всех океанах Земли (и внутренних каменных породах) настолько велико, что для того, чтобы эта теория подтвердилась, история Земли не располагает достаточным количеством времени.

Оставляя в стороне проблему появления обширных резервов воды на Земле, некоторые учёные заявляют, что ледяные метеориты должны были принести воду на Луну. Однако если это действительно так, то как вода оказалась химически связанной во внутренних лунных породах?

Не так давно было сделано ещё одно открытие: оказывается, на Луне до сих пор имеет место геологическая активность. С помощью телескопов с Земли можно увидеть на Луне точки света, свидетельствующие о том, что на поверхности Луны появляется лава. А это является признаком геологической молодости небесного объекта. Согласно эволюционным теориям, возраст Луны слишком велик для того, чтобы она могла сохранять высокую температуру ядра на протяжении миллиардов лет.

Сотворена Богом

В Библии Бог говорит нам о том, что Он образовал Землю из воды и водой. Иными словами, изначально Земля имела водный, а не расплавленный состав. Также Он говорит нам о том, что в четвёртый день сотворения Он создал Луну, готовую выполнять своё предназначение. Неопровержимые доказательства изначального водного состава Луны, оказавшиеся ошеломляющим открытием современной науки, полностью соответствуют повествованию Библии. Это полностью перекликается с тем, что Бог рассказал нам о сотворении Земли и её спутника, Луны.

■ **Напечатано в сокращении. Статья полностью: http://www.origins.org.ua/page.php?id_story=1875**

Периодическое печатное издание
газета «ВЕРИШЬ ЛИ ТЫ?» зарегистрирована
в Федеральной службе по надзору в сфере связи,
информационных технологий и массовых коммуникаций.
Свидетельство ПИ № ФС 77-64719 от 22.01.2016 г.
Категория информационной продукции 6+.
Издаётся с 2014 г. Выходит один раз в месяц.

Главный редактор — П. Г. Костюченко
Ответственный за выпуск — Д. В. Самарин
Позиция редакции не всегда совпадает с мнением авторов. Заимствованные материалы публикуются в соответствии с требованиями владельцев, либо из источников, не имеющих ограничений копирования.
Источник фотоматериалов: http://ru.depositphotos.com

Учредитель и издатель: Р. Г. Гаргиянц
Адрес учредителя и издателя:
350015, г. Краснодар, ул. Коммунаров, 252.

Адрес редакции: 350047, г. Краснодар, ул. 2-я Линия, 213.
Тел.: +7 (918) 029-78-58.
E-mail: verishlitiy@yandex.ru

Выпуск газеты № 2 (51) от 11.03.19 отпечатан
в типографии ОАО «Печатный двор Кубани»
по адресу: 350000, г. Краснодар, ул. Тополиная, 19.
Время подписания в печать: фактически в 08:00,
по графику в 08:00.
Заказ № 1008. Тираж 108 750 экз.
Распространяется бесплатно

УВАЖАЕМЫЕ ЧИТАТЕЛИ, ГАЗЕТА СОДЕРЖИТ ТЕКСТЫ СВЯЩЕННОГО ПИСАНИЯ, ПРОСИМ ВАС НЕ ИСПОЛЬЗОВАТЬ ЕЁ В БЫТОВЫХ ЦЕЛЯХ.